



POHODA

moje

Microsoft® Awards

🏆 Winner 2012



STORMWARE
POHODA BI
Business Intelligence

POHODA Business Intelligence (BI) je revoluční řešení z produkce společnosti STORMWARE určené všem firmám, které používají ekonomicko-informační systém POHODA, bez ohledu na jejich velikost a výši obrátu.

více na www.pohoda-bi.cz

OBSAH

- 2 Novinky ve verzi Květen 2012
- 15 Úpravy vzhledu a ovládání programu POHODA
- 17 POHODA BI zabodovala
- 19 Změny zákona o DPH
- 22 Klíčové finanční přehledy potřebuje každá firma, i ta malá
- 24 Případová studie



Ing. Karel Nekuža, MBA | obchodní ředitel



Vážený zákazníku,
právě listujete časopisem *Moje POHODA*, který jsme připravili k verzi systému *POHODA Květen 2012*, release 10100. Přestože nejvíce funkčních novinek bývá obvykle až v říjnové verzi, tato květnová jich má taky hodně. Přichází například s novými funkcemi pro adresář, zpracování cestovních příkazů, pokladny, reklamace a opravy, ale i XML komunikaci.

Po instalaci verze *Květen 2012* si možná všimnete, že je v prostředí programu něco jinak. *POHODA* je totiž po „inventuře“, jejímž cílem bylo zpřehlednění menu. Upravili jsme pro Vás názvy a umístění některých povelů. Změny však nejsou nijak zásadní. Cestu upraveným prostředím programu nemusíte hledat sami. Můžete si vzít na pomoc „mapu“ v podobě přehledu změn, který najdete v tomto časopise.

Velmi nás potěšil úspěch řešení *POHODA BI*. Nejdříve se stalo IT produktem roku a pak získalo pomyslnou zlatou medaili v soutěži *Microsoft Awards 2012*. Do této soutěže jsme přihlásili projekt z oblasti *Business Intelligence*, o kterém píšeme i v případové studii přichystané společně s firmou *SEMIX PLUSO*.

V březnu jsme představili nový produkt *POHODA BI Lite*. S čím a jak Vám tato nová varianta pro analyzování a reportingu dat může pomoci? Hodí se pro Vaše podnikání? I na tyto otázky Vám odpoví článek, který se variantě *Lite* podrobně věnuje.

Jarní Moje POHODA je opět nabitá informacemi. Věřím, že i Vy v ní najdete téma, které Vás zaujme.

Přeji Vám krásné, energií a úspěchy naplněné dny a pohodovou letní dovolenou.

Moje POHODA

Květen 2012 | release 10100

STORMWARE s.r.o., Za Prachárnou 45,
586 01 Jihlava, tel.: 567 112 612,
info@stormware.cz, www.stormware.cz
foto | archiv STORMWARE



Novinky ve verzi Květen 2012



NOVÉ USPOŘÁDÁNÍ POLOŽEK V MENU ZÁZNAM



Po instalaci verze Květen 2012 dříve nebo později objevíte změny v nabídce **Záznam**. Nejde jen o nové povely, které v programu POHODA přibýly právě v této verzi v rámci funkčního rozšíření. Některým stávajícím povolům se změnil název, některé se v rámci menu přesunuly na jinou pozici.

Nemusíte se obávat toho, že by se některý Váš oblíbený povel ztratil. Naopak, snažili jsme se optimalizovat prostředí programu, aby se Vám s ním prostě dobře pracovalo. Věříme, že si nové uspořádání rychle získá Vaše sympatie. Pro usnadnění orientace jsme pro Vás připravili přehled změn. Najdete jej na stranách 15 a 16.

Popis novinek ve verzi Květen 2012 už pracuje s novým pojetím nabídky **Záznam**.

PERSONALISTIKA A MZDY

novinka U zaměstnanců, kteří jsou cizinci, můžete pracovat s číslem pojištěnce přiděleným zdravotní pojišťovnou.

Údaj vyplněný v poli **Číslo pojištěnce (ZP)** bude vstupovat na tiskovou sestavu **Hromadné oznámení zaměstnavatele** do pole **Číslo pojištěnce (rodné číslo)**.

jak? Pole **Číslo pojištěnce (ZP)** naleznete na záložce **Cizinec** v agendě **Personalistika**.

novinka V agendách jednotlivých mezd si můžete zobrazit sloupce **Osobní číslo** a **Rodné číslo**. S jejich pomocí bude filtrování či třídění mzdových záznamů pohodlné.

Pro údaje do sloupců **Osobní číslo** a **Rodné číslo** v agendách mezd POHODA načte údaje ze stejnojmenných polí v agendě **Personalistika**.

jak? Nejdříve vystavte mzdy a poté přidejte sloupce pomocí povelu v místní nabídce dostupné přes pravé tlačítko myši. V dalších měsících už se budou sloupce objevovat automaticky, pokud je přes místní nabídku zase neskryjete.

novinka Při sestavování přehledu o platbě pojistného na zdravotní pojištění zaměstnavatele si můžete vybrat, zda se jedná o přehled řádný nebo opravný.

jak? Tiskovou sestavu **Přehled o platbě zdrav. pojištění zaměstnavatele** naleznete v agendách mezd za jednotlivé měsíce. Typ přehledu vyberete přímo u této tiskové sestavy v dialogovém okně **Tisk**.

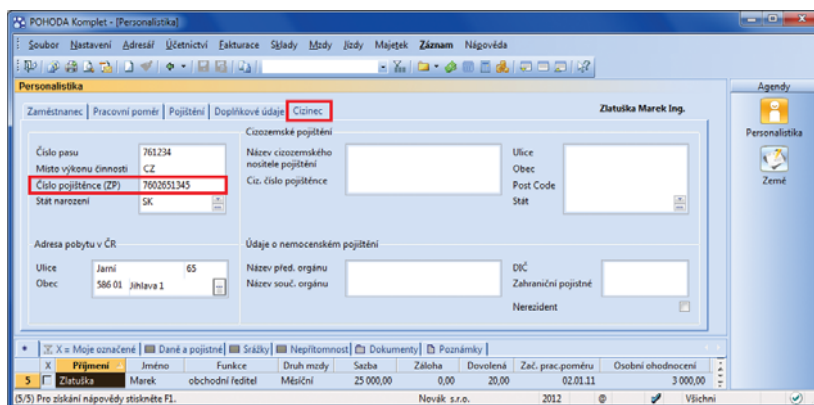

Cizincům v řadách svých zaměstnanců vyplňte číslo pojištěnce, které jim přidělila zdravotní pojišťovna.

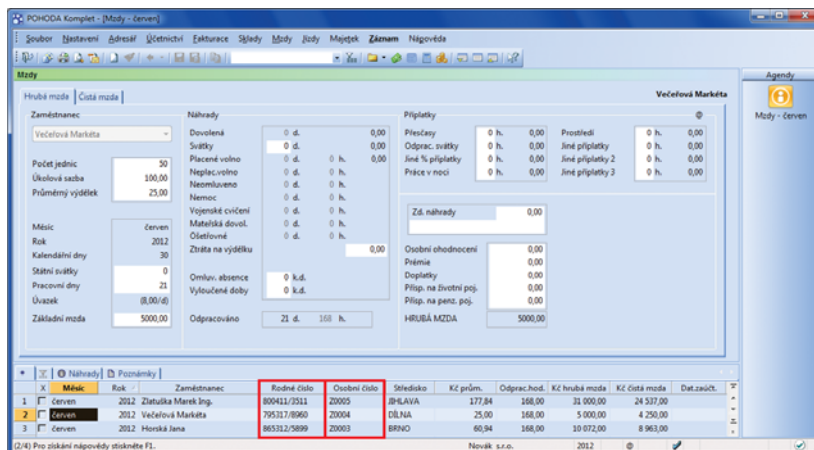

Nové sloupce v agendách mezd za jednotlivé měsíce zjednoduší filtrování mzdových záznamů.

CRM

novinka Nově můžete zahájit komunikaci přes Skype přímo z programu POHODA.

Evidenci kontaktů typu Skype už POHODA umožňovala, a to v agendě **Adresář** na záložce **Ostatní**. Nově POHODA dokáže tyto údaje využít pro zahájení hovoru nebo chatu a volání prostřednictvím programu Skype na telefonní čísla uvedená u daného záznamu v adresáři v poli **Mobil** nebo **Telefon**.

jak? Povel **Zahájit hovor**, **Zahájit chat**, **Volat na mobil** a **Volat na telefon** naleznete v nabídce **Záznam/Komunikace/Skype** v agendě **Adresář** a ve všech dokladových agendách. V agendě **Adresář** můžete ještě uvedené povel vyvolat kliknutím na název pole **Skype**. Podle zvoleného povelu POHODA otevře program Skype a zahájí odpovídající činnost.

novinka O každé zahájené komunikaci přes Skype může POHODA automaticky vytvořit záznam do agendy **Události**.

jak? Budete-li chtít, aby POHODA zaznamenávala zahájení komunikace přes Skype, zatrhněte novou volbu **Skype komunikace** v agendě **Globální nastavení/CRM** v sekci **Automaticky zaznamenávat události**.

novinka GPS souřadnice s přesnou polohou Vašich obchodních partnerů Vám usnadní vyhledávání na mapě a pomohou s plánováním obchodních cest.

POHODA podporuje dva nejrozšířenější formáty GPS souřadnic:

- ▶ ve formátu dd,ddddd°
- ▶ ve formátu stupně, minuty a vteřiny - dd°mm'ss,sss"

Oba samozřejmě platí pro výběr zeměpisné šířky i délky a POHODA si poradí s automatickým přepočtem mezi těmito formáty.

jak? Souřadnice zadáte v agendě **Adresář** na záložce **Ostatní** do pole **GPS**. Můžete je sem zadat ručně nebo je zkopírovat z mapy, kterou používáte, a vložit je do tohoto pole ze schránky. Můžete je také vyplnit v dialogovém okně **Zadejte GPS souřadnice**, které vyvoláte v poli **GPS** klávesou F5 nebo tlačítkem .

jak? GPS souřadnice také rychle zobrazíte na mapě. Slouží k tomu funkce **Vyhledat na internetu**. Najdete ji v agendě **Adresář** a ve všech dokladových agendách v nabídce **Záznam/Komunikace**. Další možnost je kliknout myší na název pole **GPS**.

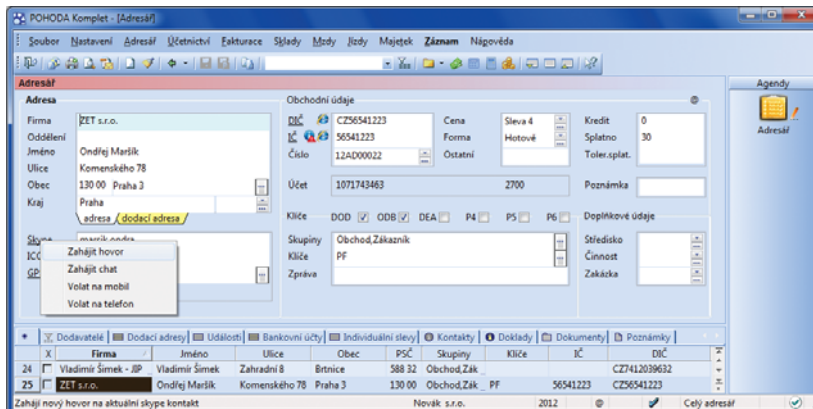

S novými povelmi zahájíte komunikaci přes Skype rovnou z programu POHODA.

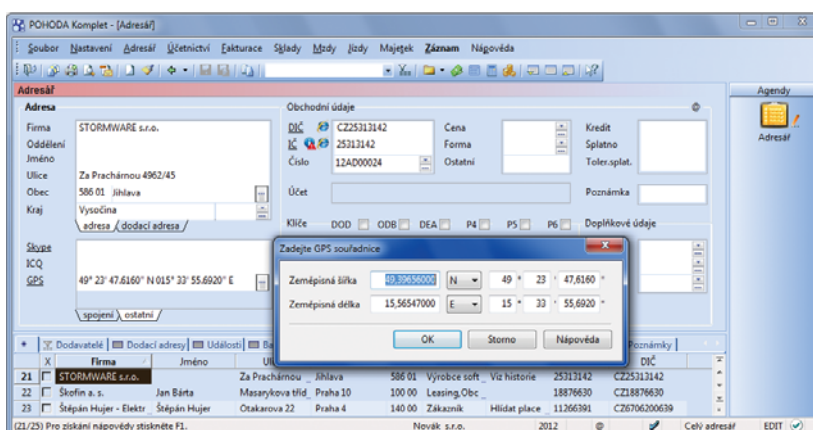

GPS souřadnice můžete zadávat jak ve formátu dd,ddddd°, tak ve formátu dd°mm'ss,sss".

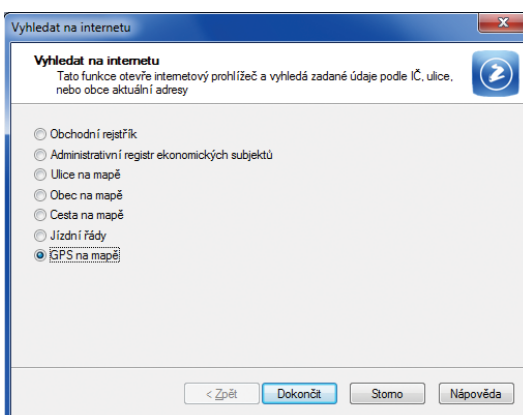

Povel **Vyhledat na internetu** otevře stejnojmenné dialogové okno, kde přibyla nová volba pro zobrazení polohy podle zadaných GPS souřadnic.

novinka UŽ od podzimní verze POHODA na přání ověřuje IČ v insolvenčním rejstříku při ukládání dokladu. Nově si můžete nechat zobrazit upozornění jen v případech, kdy je v insolvenčním rejstříku záznam nalezen.

jak? Zatržením volby **Upozornit pouze na nalezené záznamy v insol. rejstříku** v agendě **Globální nastavení/CRM** zajistíte, že POHODA bude IČ i nadále ověřovat automaticky při uložení dokladu, upozornění však zobrazí pouze v případě, že pro dané IČ bude nalezen záznam v registru.

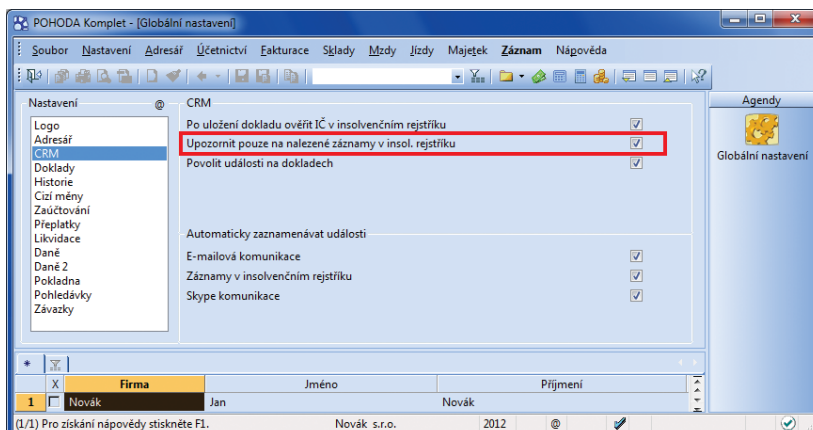

Budete-li chtít, může POHODA zobrazovat výsledek svého pátrání v insolvenčním rejstříku pouze v případě, když v něm Vašeho partnera najde. Novou volbu, která omezuje zobrazování pouze na shodu záznamů, můžete použít při automatickém ověřování IČ v insolvenčním rejstříku.

KNIHA JÍZD A CESTOVNÍ PŘÍKAZY

novinka Cestovní příkazy již nemusíte účtovat jednotlivě. Můžete využít nově přidanou funkci pro hromadné zaúčtování vybraných příkazů.

jak? Hromadným zaúčtováním Vás provede průvodce **Zaúčtování záloh a cestovních náhrad**, který je k dispozici jak v agendě **Tuzemské cestovní příkazy**, tak v agendě **Zahraníční cestovní příkazy**. K jeho spuštění využijete povel **Záznam/Zaúčtování příkazů...** Povel je k dispozici v obou agendách.

jak? Pokud chcete zaúčtovat pouze některé cestovní příkazy, proveďte jejich výběr a poté zvolte v průvodci v části **Zaúčtovat cestovní příkazy** volbu **Všechny vybrané cestovní příkazy**.

jak? Automatické zaúčtování všech nezaúčtovaných příkazů zajistí volba **Všechny nezaúčtované cestovní příkazy**. Můžete se rozhodnout, zda chcete zahrnout nezaúčtované záznamy z agendy **Tuzemské cestovní příkazy**, nebo **Zahraníční cestovní příkazy**, příp. z obou agend najednou.

POHODA vytvoří pro všechny vybrané záznamy pokladní doklady, interní doklady nebo ostatní závazky, a to podle zadaného data, měn a zaměstnanců, kterých se tyto cestovní příkazy týkají.

jak? Při hromadném zaúčtování cestovních příkazů může vzniknout zaokrouhlovací rozdíl. Předkontaci pro zaúčtování vzniklých rozdílů můžete upravit v poli **Zaok. (náklady)** a **Zaok. (výnosy)** v agendě **Globální nastavení/Cestovní příkazy**.

novinka U cestovních příkazů je možné také zaúčtování hromadně zrušit.

jak? K hromadnému rušení zaúčtování cestovních příkazů slouží stejný průvodce jako

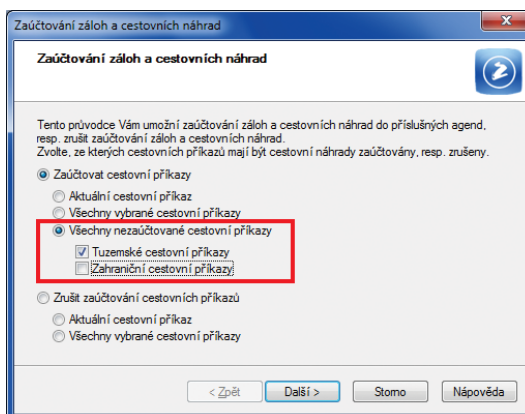

Z obou agend s cestovními příkazy POHODA hromadně zaúčtuje třeba všechny dosud nezaúčtované cestovní příkazy, tuzemské i zahraniční.

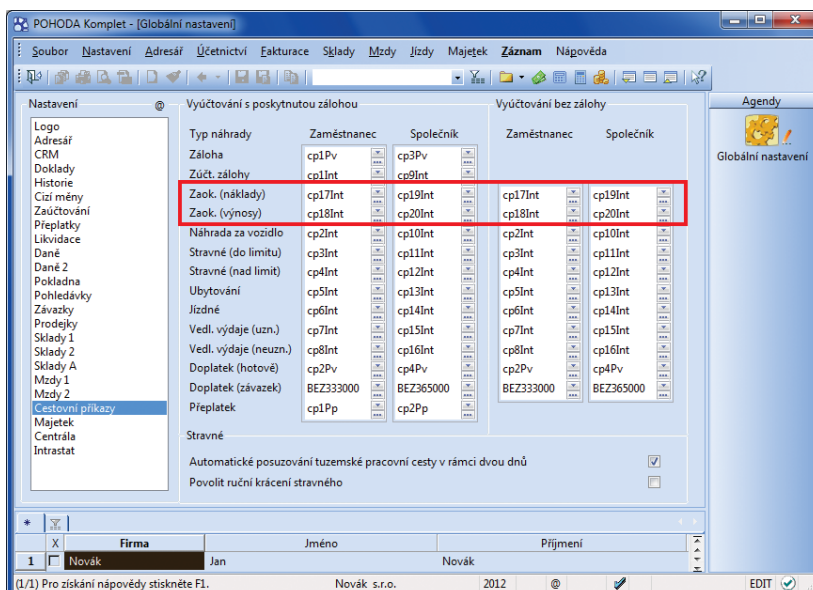

V agendě **Globální nastavení** si nastavte předkontace pro zaokrouhlovací rozdíly vzniklé při hromadném zaúčtování cestovních příkazů.

k hromadnému zaúčtování cestovních příkazů. Spustíte ho povelům **Záznam/Zaúčtování příkazů...** v agendách **Tuzemské cestovní příkazy** a **Zahraniční cestovní příkazy**.

V průvodci zvolte možnost **Zrušit zaúčtování cestovních příkazů**. Na poslední straně průvodce se zobrazí seznam již dříve vytvořených dokladů, které je nutné ručně odstranit nebo upravit.

jak? Pokud chcete zrušit zaúčtování pouze některých cestovních příkazů, proveďte nejdříve jejich výběr, až poté spusťte průvodce. Pod volbou **Zrušit zaúčtování cestovních příkazů** nezapomeňte zatrhnout ještě volbu **Všechny vybrané cestovní příkazy**.

novinka **Tisková sestava Kniha jízd** zobrazuje celkový počet ujetých kilometrů a přehled náhrad za dané vozidlo. U **soukromého vozidla** jsou celkové částky ještě rozčleněné podle toho, zda jízdu uskutečnil podnikatel, nebo zaměstnanec.

jak? Tiskovou sestavu najdete v agendách **Kniha jízd** a **Vozidla**.

novinka E1 Možnosti přístupových práv v řadě **POHODA E1** nově dovolují definovat práva uživatelů k jednotlivým číselným řadám cestovních příkazů konkrétních účetních jednotek.

Nastavení využijete především v případě, kdy je nežádoucí, aby zaměstnanci viděli cestovní příkazy svých spolupracovníků.

jak? Pokud uživateli přidáte přístup ke zvolené firmě, zobrazí se u agend **Tuzemské cestovní příkazy** a **Zahraniční cestovní příkazy** pod volbami práv ve zvolené úrovni volba **Dle číselných řad**. Po její aktivaci se přidají do stromu nastavení práv uživatele číselné řady příslušné agendy. K jednotlivým číselným řadám pak můžete práva nastavovat stejně detailně jako pro agendu. Volba **žádná práva** zaručí, že uživatel nebude mít přístup k cestovním příkazům s vybranou číselnou řadou.

jak? Volbu a dílčí parametry nastavení práv na číselné řady cestovních příkazů naleznete v řadě **POHODA E1** v agendě **Nastavení/Přístupová práva**.

novinka E1 V řadě **POHODA E1** můžete také sledovat historii změn jednotlivých záznamů v agendách **Tuzemské** a **Zahraniční cestovní příkazy**.

jak? Sledování historie nastavíte zatržením volby **Zapnuto** v agendě **Globální nastavení/Historie** u odpovídajících agend.

Kniha jízd od 01.01.2012 do 31.12.2012

Uživatel: JE-45-65		Opel Vectra		Druh: Osobní		Normovaná spotřeba: 6,7 / 100km		Rok: 2012		Dne: 13.05.2012		Strana 1	
Typ: Soukromé		Firma: Novák s.r.o.		IČ: 12345678		Tisk: Tisk vybraných záznamů							
Datum odjezdu	Datum příjezdu	Trasa	Účel	km	Náhrada Kč/1	Přívěs	Soukr. km	Náhrada za PHM	Náhrada za km	Uplatnitelná náhrada	Uplat. náhr. Zaokr.		
05.02.2012	05.02.2012	Jihlava - Šumperk	Jan Zlatuška	Obchod	452,0	34,70	3,70	1 050,85	1 672,40	2 723,25	2 724,00		
				km za měsíc:	452,0			0,0	1 050,85	1 672,40	2 723,25	2 724,00	
02.03.2012	02.03.2012	Jihlava - Havlíčkův Jih	Adámek	Montáž	64,0	34,70	3,70	148,79	236,80	385,59	386,00		
				km za měsíc:	64,0			0,0	148,79	236,80	385,59	386,00	
22.04.2012	22.04.2012	Jihlava - Pardubice	Jihl. Adámek	Čištění	145,0	34,70	3,70	337,11	536,50	873,61	874,00		
23.04.2012	23.04.2012	Jihlava - Žďár n. S.	Jana Horáká	Obchodní jednání	60,0	34,70	3,70	139,49	222,00	361,49	362,00		
				km za měsíc:	268,0			0,0	478,60	758,50	1 235,10	1 236,00	
SPZ: JE-45-65				Celkem:	721,0			0,0	1 676,25	2 667,70	4 343,94	4 346,00	
Počet dní v provozu: 4				Podnikatel:	69,0			0,0	139,49	222,00	361,49	362,00	
				Zaměstnanec:	661,0			0,0	1 536,76	2 445,70	3 982,45	3 984,00	

Ve spodní části tiskové sestavy **Kniha jízd** jsou u **soukromého vozidla** celkové údaje rozdělené na jízdy uskutečněné podnikateli a jízdy uskutečněné zaměstnanci.

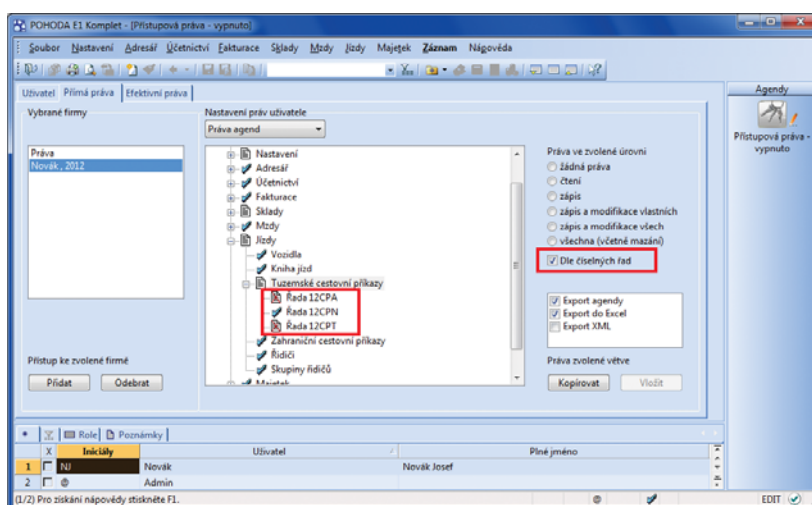

Chcete-li detailně nastavit uživatelům práva k číselným řadám **tuzemských cestovních příkazů**, zatrhněte nejdříve volbu **Dle číselných řad**. Pak nastavte rozsah práv k jednotlivým číselným řadám. Stejně postupujte u **zahraničních cestovních příkazů**.

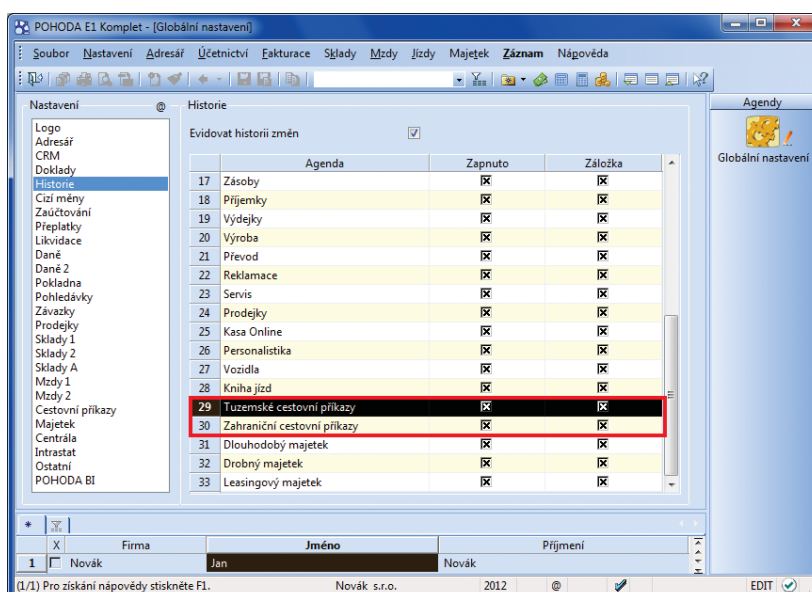



POHODA může sledovat historii změn a smazaných záznamů také v případě cestovních příkazů.

novinka  **U vozidel, která ve Vaší firmě z jakéhokoliv důvodu dosloužila, můžete vyplnit datum vyřazení vozidla z majetku firmy. Tím okamžikem je POHODA přestane nabízet do knihy jízd a cestovních příkazů.**

Tuto novinku oceníte zejména v případě, že Váš vozový park zahrnuje hodně vozidel. Po vyplněním datu se vyřazené vozidlo nebude nabízet pro vložení do agendy **Knihy jízd**, **Tuzemské a Zahraniční cestovní příkazy**.

jak?  Datum vyřazení vozidla z majetku firmy vyplňte do pole **Vyřazení** v agendě **Jízdy/Vozidla**.

novinka  **K jednotlivým platbám hrazeným v průběhu pracovních cest a vykazovaným na cestovních příkazech můžete nově vyplňovat místo, kde k nim došlo.**

jak?  Pole **Místo** naleznete na záložce **Výdaje** v agendách **Tuzemské a Zahraniční cestovní příkazy**.

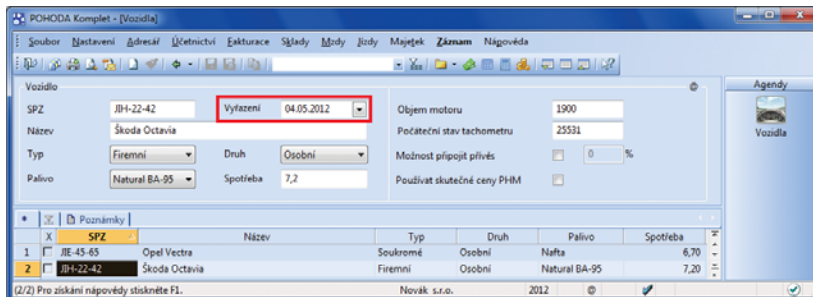

Vyřazená vozidla nebude POHODA nabízet pro vložení do knihy jízd a cestovních příkazů.

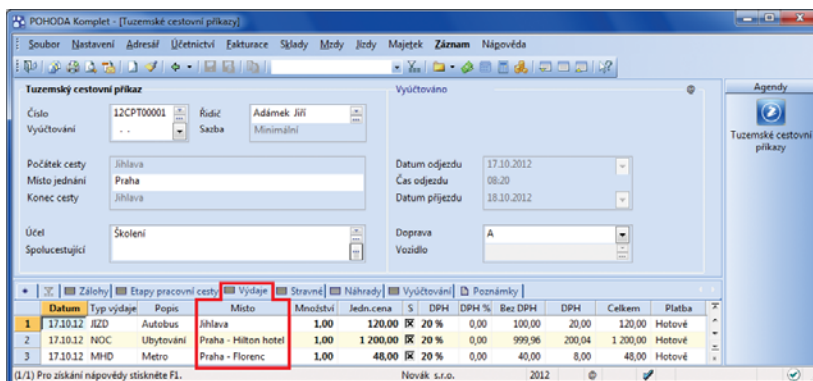



Do nového pole vyplňte místo, kde se uskutečnila platba konkrétního výdaje, který souvisí s pracovní cestou.

SKLADY A PRODEJ

novinka  **Byl upraven přenos vážené nákupní ceny v případě, že je první pohyb záporný výdej.**

Pokud měla skladová zásoba na konci roku nulový stav a jako první pohyb dalšího roku byl záporný výdej, byla vážená nákupní cena nulová až do doby, než se uskutečnil další pohyb typu příjem. Nově se bude datovou uzávěrkou vážená nákupní cena přenášet i u těchto nulových položek a vážená nákupní cena prvního záporného výdeje bude shodná s předěšlým rokem.

novinka  **V agendě Výdejky můžete nově při zadávání adresy uvést i e-mail.**

jak?  Pokud vybíráte do výdejky odběratele z agendy **Adresář**, objeví se v poli **E-mail** stejná adresa, jakou máte u daného odběratele v adresáři. Můžete ji však vyplnit také ručně. Při odeslání výdejky ve formátu PDF e-mailem POHODA upřednostní e-mail zadaný v dokladu.

novinka  **Prostřednictvím nově přidané volby můžete prodejní ceny upravit na konkrétní částku.**

jak?  V dialogovém okně **Přepočtení prodejních cen vybraných zásob**, které zobrazíte v agendě **Zásoby** pomocí povelu **Záznam/Přecenění prodejních cen...**, nejprve vyberte prodejní ceny, které chcete zahrnout do přepočtu. Pak zatrhněte volbu **Upravit prodejní ceny na**. Zpřístupní se pole, do kterého

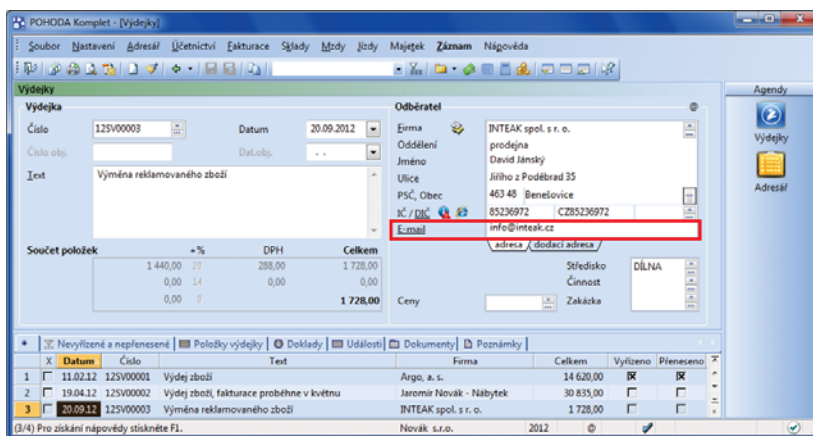

E-mailem můžete posílat už i výdejky, a to jednotlivě i hromadně.

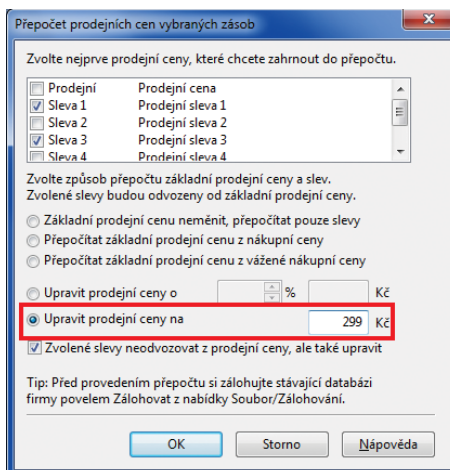

POHODA může upravit prodejní ceny na konkrétní zadanou částku.



zapišete hodnotu v Kč, na jakou se vybrané ceny aktualizují.

jak? Pokud chcete také přecenit hodnoty slev a vedlejších cen na uvedenou částku, vyberte je ve výběru cen a zároveň zrušte výběr u volby **Prodejní cena**. Pro aktualizaci vybraných slev a vedlejších cen je důležité zatrhnout také volbu **Zvolené slevy neodvozovat z prodejní ceny, ale také upravit**.

novinka Při prodeji můžete zadávat vklady a výběry do provozních pokladen. POHODA Vám také kdykoliv zobrazí aktuální stav hotovosti a cenin v pokladně. S novými funkcemi získáte lepší kontrolu nad tokem peněz přes jednotlivé pokladny a prodejní místa.

Agendy **Prodejky** a **Kasa** byly rozšířeny o nové typy záznamu, a to **Vklad** a **Výběr**. Při vkladech a výběrech nabízí POHODA jako formu úhrady pouze hotovost a cizí měnu. Do seznamu tiskových sestav byla také doplněna sestava **Vklad a výběr hotovosti**. Prodejky s typem **Vklad** nebo **Výběr** nevstupují do zaúčtování a můžete si pro ně nadefinovat vlastní číselnou řadu.

jak? Při založení nového záznamu v agendě **Prodejky** s typem záznamu **Vklad** nebo **Výběr** zadáte požadovanou hodnotu do pole **Přijato** nebo na záložce **Úhrady dokladu**.

jak? Vklad či výběr hotovosti můžete zadat i přímo v agendě **Kasa**, a to pomocí dialogového okna **Vklady a výběry**. Toto dialogové okno vyvoláte povelom **Záznam/Vklady a výběry**, ikonou  nebo tlačítkem **Vklad/Výběr hotovosti** na dotykovém displeji pod tlačítkem **Funkce 2**.

jak? V otevřeném dialogovém okně vyberete požadovaný typ operace a zadáte hodnotu vkladu nebo výběru. Do pole **Poznámka** můžete uvést důvod vkladu nebo výběru. Pokud zatrhnete volbu **S tiskem**, pak POHODA po dokončení dialogu kromě vytvoření záznamu do agendy **Prodejky** také automaticky vytiskne sestavu **Vklad a výběr hotovosti**.

Soupiska **Stav hotovosti a cenin** zobrazí aktuální stav prodejní pokladny k okamžiku sestavení. Soupisku je možné sestavit souhrnně za všechny uživatele a prodejní místa nebo pro konkrétního uživatele a kasy.

jak? Aktuální stav pokladny zjistíte pomocí povelu **Záznam/Stav hotovosti a cenin**, ikony  nebo tlačítkem **Stav hotovosti a cenin** na dotykovém displeji. Konkrétní kasy a uživatele vyberete v poli **Kasa**, resp. **Uživatel**. Zatržením volby **Jednotlivě pro každou kasy**, resp. **Jednotlivě pro každého uživatele** se zobrazí

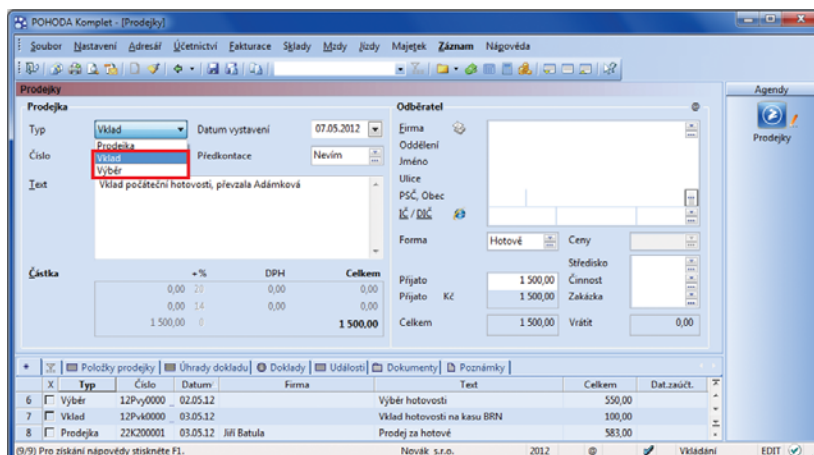

Při vkladu hotovosti do pokladny, resp. výběru z pokladny vyberte odpovídající typ záznamu.



Tlačítka **Vklad/Výběr hotovosti** a **Stav hotovosti a cenin** jsou na dotykovém displeji schována ve skupině tlačítek **Funkce 2**.

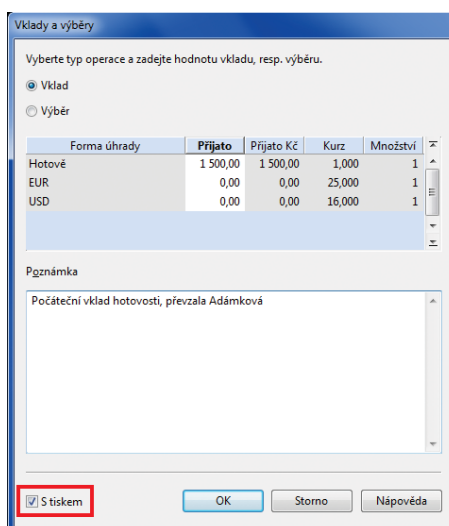

Chcete-li, aby POHODA po dokončení vkladu, resp. výběru automaticky vytiskla sestavu **Vklad a výběr hotovosti**, zatrhněte volbu **S tiskem**.

soupis hotovosti a cenin pro každou kasu, resp. uživatele zvlášť na samostatný list.

Při zapracování této novinky došlo k úpravě tiskové sestavy **Prodejka**. Pokud máte tuto tiskovou sestavu uživatelsky upravenou, zobrazí se při prvním otevření sestavy upozornění s možností aktualizace originálu nebo ponechání upravené sestavy.

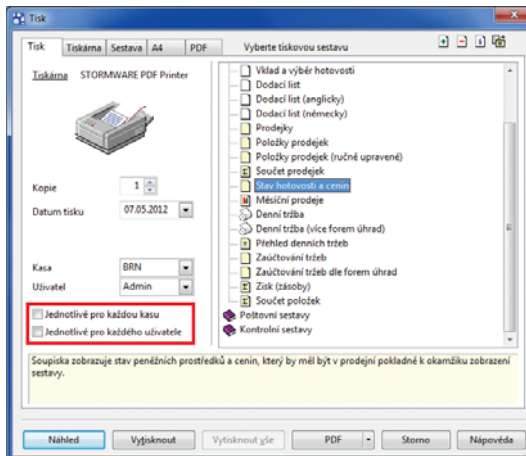

POHODA může vytisknout soupisky s aktuálním stavem prodejní pokladny za jednotlivé kasy a uživatele na samostatné listy.

REKLAMACE A SERVIS

novinka Prostřednictvím nového povelu jednoduše vytvoříte výdejku na servisní položky.

jak? Zapíše-li technik součástky, které bude potřebovat k opravě, přímo do agendy **Servis**, můžete všechny připravené položky najednou vyskladnit pomocí nového povelu **Servis**. Najdete ho v agendě **Výdejky** v nabídce **Záznam/Přenos**.

novinka Přijatou objednávku na servisní práce pohodlně překlopíte do servisního záznamu.

jak? Objednávku do servisního záznamu přenesete pomocí povelu **Přijaté objednávky**, který naleznete v agendě **Servis** v nabídce **Záznam/Přenos**.

novinka V poli **Text** můžete uvést bližší informace o reklamaci či opravě.

novinka Ve formulářích agend **Reklamacie** a **Servis** přibyla pole **Středisko**, **Činnost** a **Zakázka**.

jak? V agendě **Reklamacie** jste dříve vyplňovali středisko, činnost a zakázku na záložce **Předmět reklamacie**. Nově tato pole najdete přímo ve formuláři agendy.

jak? V agendě **Servis** můžete střediska, činnosti a zakázky vyplňovat nejen na záložce **Položky servisu**, ale nově i ve formuláři agendy.

Podle nově přidanych polí můžete jednodušeji provádět výběr záznamů.

novinka V servisních záznamech už také můžete pracovat s různými cenovými hladinami pro různé odběratele.

Při výběru skladových položek na záložku **Položky servisu** bude POHODA nabízet skutečné ceny zásob podle názvu zvolené prodejní ceny.

jak? Cenovou hladinu vyberete v poli **Ceny** v agendě **Servis**.

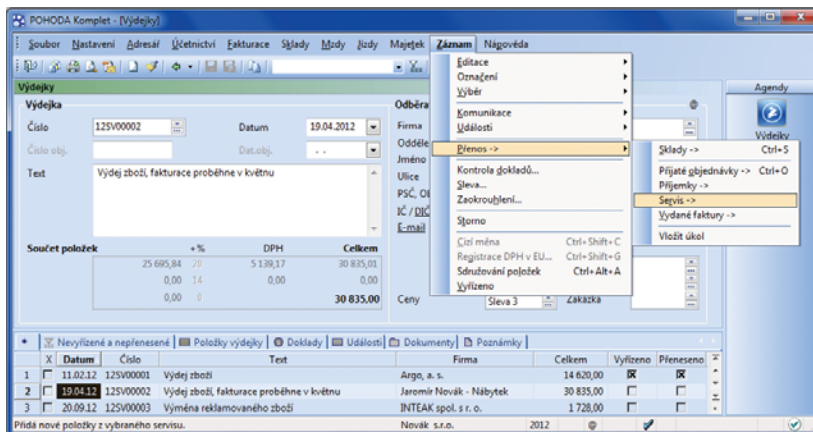

Nový povel, kterým vytvoříte výdejku na položky spojené s opravou, se nachází v nabídce **Záznam/Přenos**.

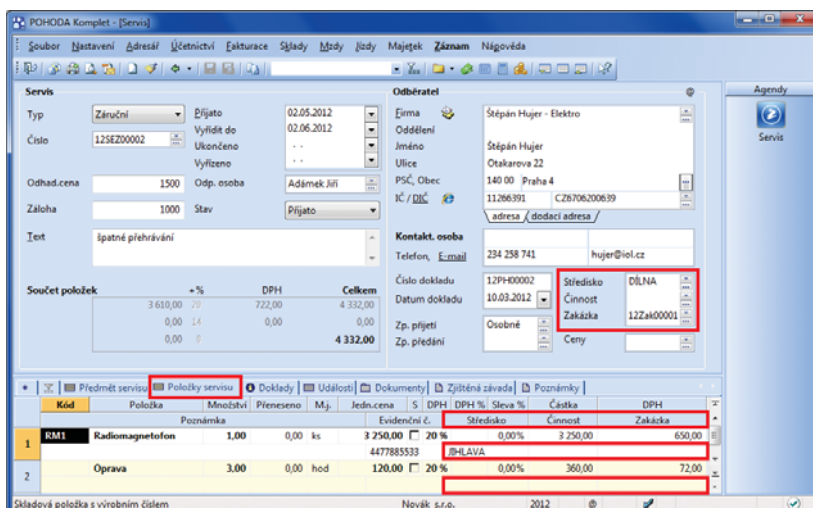

Jak servisním, tak i reklamačním záznamům můžete přiřazovat odpovídající středisko, činnost a zakázku.

novinka Pro urychlení zápisu si můžete v agendě Reklamacie a Servis vytvořit vlastní vzory reklamačních a servisních záznamů, tzv. šablony.

novinka Byly aktualizovány tiskové sestavy Potvrzení o přijetí reklamacie, Reklamační protokol, Reklamační list, Potvrzení o přijetí do servisu a Servisní protokol.

PŘÍSPĚVKOVÉ ORGANIZACE

novinka Pro účely monitorování a řízení veřejných financí musí vybrané účetní jednotky předávat Pomocný analytický přehled. POHODA sestavení těchto výkazů podporuje.

Pro implementaci Pomocného analytického přehledu (dále PAP) a související činnosti jsou rozhodující zejména zákon č. 563/1991 Sb., o účetnictví, vyhláška č. 410/2009 Sb. a vyhláška č. 383/2009 Sb., vždy ve znění pozdějších předpisů.

PAP se skládá ze tří skupin:

- ▶ Části I-III obsahují údaje o vybraných syntetických účtech v detailním analytickém členění.
- ▶ Části IV-IX obsahují údaje o charakteru přírůstků a úbytků na vybraných syntetických rozvahových účtech v detailním analytickém členění, tj. rozkládají celkový obrát na straně MD a DAL na předem definované kategorie změn vlivem transakcí, přecenění a ostatních změn objemu.
- ▶ Části X-XIII detailněji rozkládají údaje uvedené v předchozích tabulkách v členění podle jednotlivých partnerů aktiva/pasiva nebo jednotlivých partnerů transakce, popř. podle obojího.

Poprvé budou výkaz PAP příspěvkové organizace sestavovat za první pololetí roku 2012. Termín k odevzdání je do 30. 7. 2012 a přijímají se výkazy pouze ve formátu XML.

jak? Výkaz PAP můžete vytvořit v agendě Účetnictví/Výkazy pro MF. Vyberete si typ Výkaz PAP a rok, za který budete data vykazovat. Uložením záznamu se automaticky otevře nová agenda, ve které postupně vyplníte požadovaná data výkazu. Navigační strom v levé části agendy Vás provede jednotlivými částmi výkazu. V sekci **Obecné** nezapomeňte zadat období, za které se výkaz sestavuje, a vybrat způsob zaokrouhlování údajů.

jak? Pomocí připravených tiskových sestav si můžete zobrazit náhledy vyplněných dat.

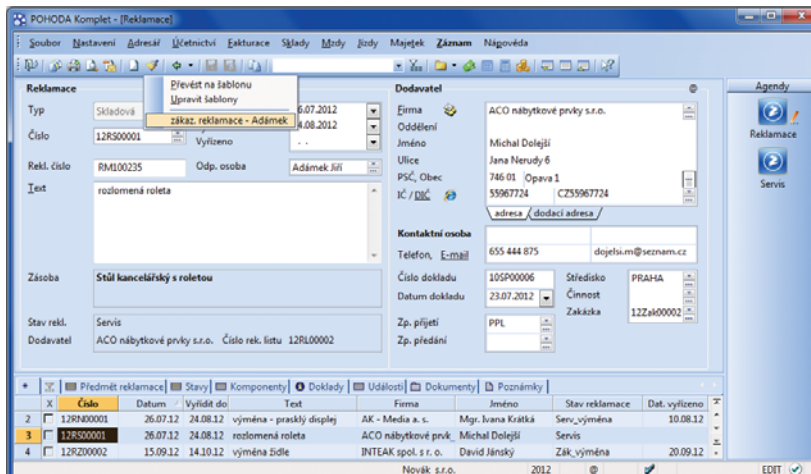

Agendy Reklamacie a Servis umožňují práci s šablonami.

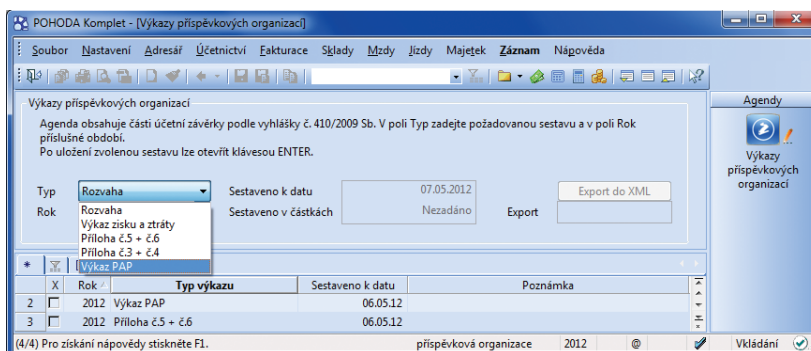

Při zakládání výkazu PAP využijete novou položku ve výklopném seznamu pole Typ.

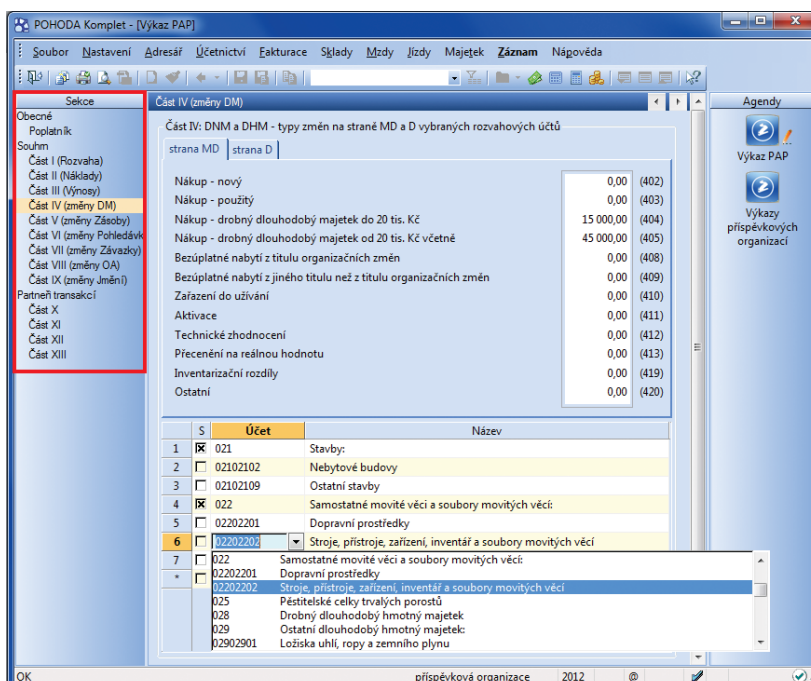

Vyplňováním výkazu PAP Vás provede navigační strom v levé části agendy.

Elektronické odeslání všech částí výkazu a automatické načtení dat do částí I-III přinese některá z nejbližších aktualizací programu POHODA.

novinka  **Přijetí a použití účelových prostředků prokazují příspěvkové organizace pro kontrolní orgány prostřednictvím účelového znaku. POHODA jeho použití umožňuje.**

Ke každému účtu v agendě **Účtová osnova** můžete vyplnit číslo účelového znaku. Pokud budete tisknout doklad včetně záúčtování, zobrazí se tento údaj automaticky u účtu přiřazeného ke straně MD, resp. DAL.

novinka  **K dosavadním způsobům odeslání účetních výkazů příspěvkových organizací přibyl další způsob.**

Tento způsob odeslání vyberete v případě, že na kraj musíte posílat data ve formátu XML.

jak?  V **Průvodci pro elektronické podání do CSÚIS** zatrhnete volbu **Krajský úřad – XML výkaz (IISPP)**. Průvodce zobrazíte prostřednictvím tlačítka **Export do XML** v agendě **Účetnictví/ Výkazy pro MF**.

XML

novinka  **Nyní můžete přesněji nastavit možnosti importu zásob a adresáře pro případy, kdy aktualizací importní balíček obsahuje záznamy, které v původní databázi nejsou.**

Pokud před aktualizací importem neexistoval v programu POHODA odpovídající záznam, který měl být aktualizován, import se neprovedl. Nově můžete rozhodnout, zda má POHODA aktualizací importem vytvořit nový záznam, nebo ho vůbec neimportovat:

- provede aktualizaci záznamů a v případě, že záznam v původní databázi nenajde, vytvoří nový – viz schéma I,
- provede aktualizaci záznamů a v případě, že záznam v původní databázi nenajde, import neprovede – viz schéma II.

novinka  **Při importu zásob a adresáře můžete provést aktualizaci záznamu.**

Importem nových záznamů se v programu POHODA vytvářely nové záznamy, pokud však už v původní databázi byl nalezen stejný záznam, import nebyl proveden. Nově můžete rozhodnout, zda má POHODA existující záznamy aktualizovat:

- přidá nový záznam bez ohledu na stávající hodnoty – viz schéma III,

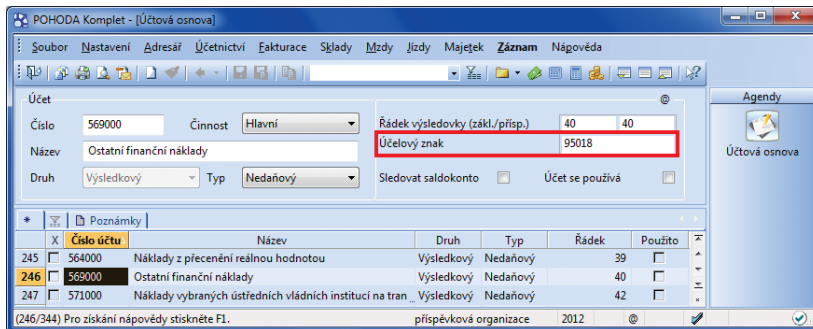

U jednotlivých účtů můžete kromě jiného vyplnit také odpovídající účelový znak.

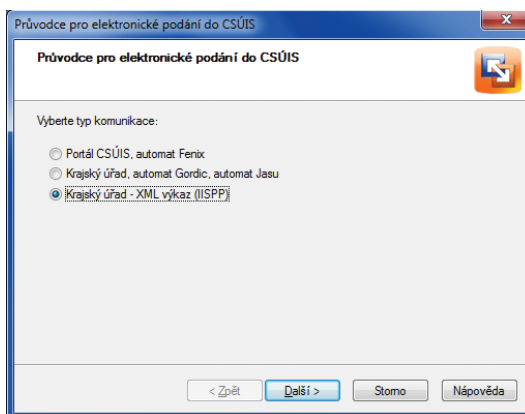

Pokud posíláte na svůj krajský úřad účetní výkazy ve formátu XML, zvolte v průvodci elektronickým podáním třetí typ komunikace.

```
ico="12345678" id="ad004">
- <data:datapackitem version="2.0" id="AD001">
+ <adb:addressbook version="2.0">
- <adb:actionType>
+ <!--Aktualizaci import Adresy, pridan parametr ADD.-->
+ <!--V pripade, ze bude nalezen 1 shodny zaznam, provede se jeho aktualizace.-->
- <adb:update add="true">
+ <!--Filtr pro vyhledani zaznamu-->
+ <!--filter-->
+ <!--company-->STORMWARE s.r.o.</!--company-->
+ <!--filter-->
+ </adb:update>
</adb:actionType>
+ <!--Pro aktualizaci zaznamu zadavame pouze parametry, ktere budeme menit. Ostatni zaznamy zustanou nezmeneny.-->
- <adb:addressbookHeader>
```

Vzorové schéma I

```
ico="12345678" id="ad004">
- <data:datapackitem version="2.0" id="AD001">
+ <adb:addressbook version="2.0">
- <adb:actionType>
+ <!--Aktualizaci import Adresy-->
+ <adb:update>
+ <!--Filtr pro vyhledani zaznamu-->
+ <!--filter-->
+ <!--company-->STORMWARE s.r.o.</!--company-->
+ <!--filter-->
+ </adb:update>
</adb:actionType>
+ <!--Pro aktualizaci zaznamu zadavame pouze parametry, ktere budeme menit. Ostatni zaznamy zustanou nezmeneny.-->
- <adb:addressbookHeader>
```

Vzorové schéma II

```
ico="12345678" id="ad004">
- <data:datapackitem version="2.0" id="AD001">
+ <adb:addressbook version="2.0">
- <adb:actionType>
+ <!--Import noveho zaznamu bez ohledu na stavajici obsah.-->
+ <adb:add> </adb:add>
</adb:actionType>
- <adb:addressbookHeader>
```

Vzorové schéma III

- b) před přidáním nového záznamu provede kontrolu duplicity, a pokud nalezne stejný záznam, import neprovede – viz schéma IV,
- c) před přidáním nového záznamu nejprve provede kontrolu duplicity a v případě shody jej aktualizuje – viz schéma V.

```
ico="12345678" id="ad004">
  <dat:dataPackItem version="2.0" id="AD001">
    <adb:addressbook version="2.0">
      <adb:actionType>
        <!--import noveho zaznamu.-->
      </adb:add>
      <!--kontrola duplicity existujiciho zaznamu. Pokud bude nalezen alespon jeden zaznam, import nebude proveden.-->
      <ftr:filter>
        <ftr:company>TESTA s.r.o.</ftr:company>
      </ftr:filter>
    </adb:add>
  </adb:actionType>
</adb:addressbookHeader>
```

Vzorové schéma IV

```
ico="12345678" id="ad004">
  <dat:dataPackItem version="2.0" id="AD001">
    <adb:addressbook version="2.0">
      <adb:actionType>
        <!--import noveho zaznamu.-->
        <adb:add update="true">
          <!--kontrola duplicity existujiciho zaznamu. Pokud bude nalezen pouze jeden totozny zaznam, bude provedena jeho aktualizace.-->
        </adb:add>
        <ftr:filter>
          <ftr:company>TESTA s.r.o.</ftr:company>
        </ftr:filter>
      </adb:add>
    </adb:actionType>
  </adb:addressbookHeader>
```

Vzorové schéma V

novinka Aktualizačním importem adresáře můžete aktualizovat také údaje na záložkách Dodací adresy a Bankovní účty.

novinka V agendě Adresář byl také upraven export bankovních účtů.

novinka XSD schéma agend Nabídky, Poptávky, Přijaté a Vydané objednávky, Vydané faktury, Vydané zálohové faktury, Výdejky a Ostatní pohledávky bylo rozšířeno o pole E-mail.

novinka Bylo upraveno zpracování prefixu ve vstupním XML dokumentu.

novinka Bylo optimalizováno zpracování XML komunikace přes příkazový řádek.

novinka Pokud v agendě Globální nastavení/Adresář není zatržena volba Číslování zákazníků, zobrazí se v logu upozornění o neprovedení aktualizace z důvodu nečíslování zákazníků.

novinka Pokud XML import dokladu nemá nadefinovanou číselnou řadu nebo číselná řada zadaná v importovaném dokumentu není zadaná v programu POHODA, import se neprovede.

novinka U XML souboru bez nadefinované předkontace se použije výchozí předkontace z agendy Uživatelské nastavení.

novinka Pokud má importovaný doklad vazbu na adresář a zároveň je v XML definována dodací adresa, vloží se do dokladu dodací adresa z XML, nikoliv z adresáře programu POHODA.

novinka Pokud vstupní XML dokument obsahuje vazbu na položky dokladu přes element <ID>, který je jednoznačný, bude prohledáván celý sklad bez ohledu na nastavené filtry na sklady.

novinka Pokud při importu převodky není u skladové položky vyplněné evidenční číslo, nedojde importem záznamu k jeho automatickému doplnění.

novinka Při importu dokladu v cizí měně se částka načtená z XML zaokrouhlí matematicky na 2 desetinná místa.

novinka Při importu dokladu se skladovou položkou, která není na skladě, se nyní do výsledku zpracování vypíše informace, o jakou skladovou položku se jedná.

novinka Pokud je jednotková cena skladové položky zadaná přímo v XML dokumentu, nebude se zaokrouhlovat podle nastaveného zaokrouhlení cenové skupiny.

novinka Test na shodu IČ v balíčku s účetní jednotkou se provádí před načítáním dataPackItems.

novinka Při importu prodejek bez položek se již vyplňuje pole Přijato.

Snadný a rychlý přístup k zákonům

STORMWARE
WINLEX
Zákony a předpisy

Aktualizace
každý měsíc



sleva 50 % pro uživatele programů POHODA, PAMICA a TAX

www.winlex.cz



OSTATNÍ

novinka S novou agendou můžete evidovat osoby zodpovědné za jednotlivé zakázky a reklamační a servisní záznamy. Tato evidence nepotřebuje agendu Personalistika, a tak ji oceníte zejména v případě, že používáte program POHODA ve variantě Jazz.

Dříve se v poli **Odpovědná osoba** v agendách **Zakázky**, **Reklamační** a **Servis** zobrazovali pouze zaměstnanci zavedení v agendě **Personalistika**. Nyní si můžete vytvořit vlastní seznam odpovědných osob. Pokud pracujete s variantou Jazz, pak se s pojmem „odpovědná osoba“ v této souvislosti setkáváte poprvé, protože jste ho ve zmíněných agendách zatím neměli.

jak? Agendu **Odpovědné osoby** naleznete v nabídce **Nastavení/Seznamy**. Po převodu účetní jednotky do verze Květen 2012 (případně pozdější, pokud tuto verzi vynecháte) se nová agenda automaticky předvyplní záznamy osob, jejichž jména už byla někdy v agendě **Zakázky**, **Reklamační** či **Servis** použita. Do agendy samozřejmě můžete kdykoliv přidávat další osoby podle potřeby.

Při výběru odpovědné osoby v agendách **Zakázky**, **Reklamační** a **Servis** bude POHODA nabízet všechny osoby, u kterých není vyplněno datum odchodu.

jak? Chcete-li mít v agendě **Odpovědné osoby** všechny své zaměstnance, použijte povel **Personalistika**, který naleznete v nabídce **Záznam/Přenos**.

jak? Na záložce **Záznamy** v agendě **Odpovědné osoby** uvidíte seznam všech dokladů v agendách **Zakázky**, **Reklamační** a **Servis**, ve kterých figuruje daná osoba. Kliknutím myši nebo pomocí povelu **Otevřít** po stisku pravého tlačítka myši nad daným záznamem se můžete přepnout do zdrojové agendy, kde rovnou uvidíte výběr dokladů vztahujících se k vybrané osobě.

novinka Obliba používání formátu PDF stále roste. A v programu POHODA je odeslání PDF dokumentu zase o kousek jednodušší. S novou ikonou v nástrojové liště odešlete výchozí sestavu ve formátu PDF e-mailem velmi rychle.

Nová ikona ušetří několik kliknutí myši potřebných pro odeslání PDF souboru e-mailem přes dialogové okno **Tisk**.

jak? Po kliknutí na ikonu  POHODA vytvoří výchozí tiskovou sestavu ve formátu PDF a podle nastavení v agendě **Uživatelské nastavení/E-mailové služby** mohou nastat

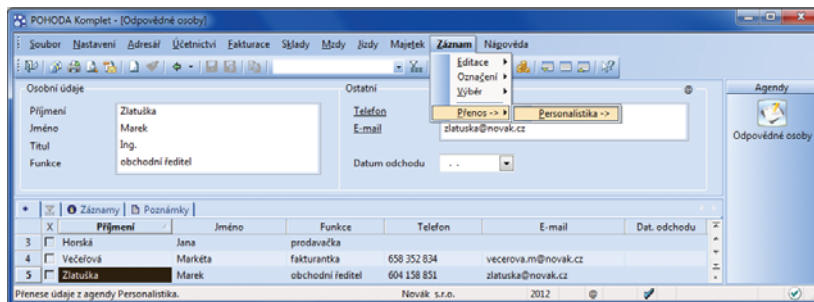

Pro načtení odpovědných osob z agendy **Personalistika** použijte povel z nabídky **Záznam/Přenos**.

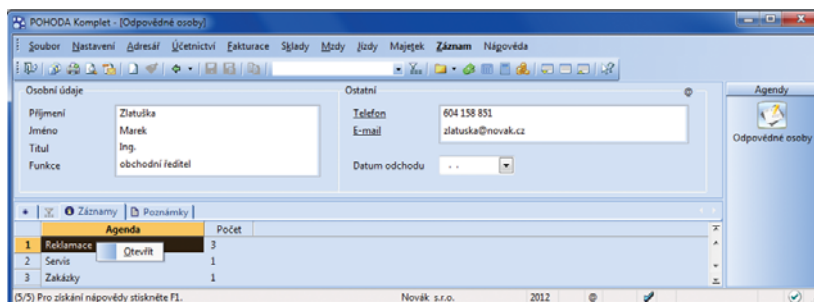

V nové agendě na záložce **Záznamy** uvidíte, v kolika reklamačních a servisních záznamech, resp. zakázkách je daná osoba uvedena jako odpovědná osoba. Povelem z místní nabídky jednoduše otevřete výběr navázaných záznamů.

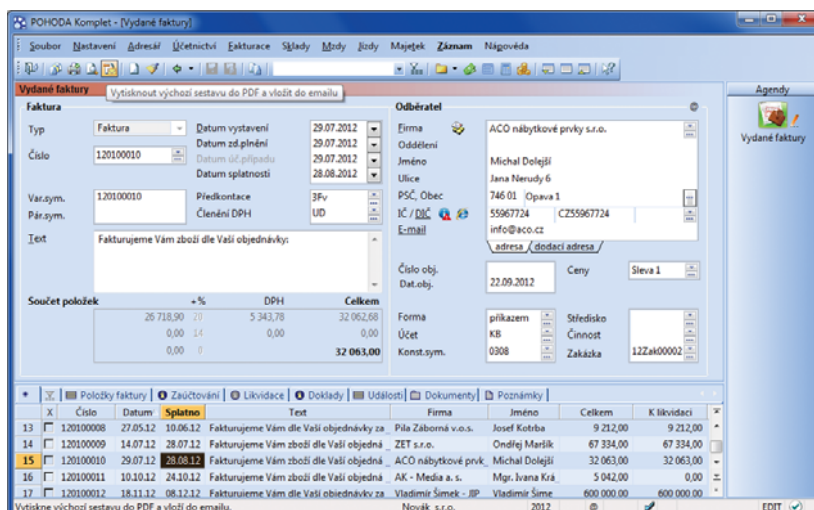

Nové tlačítko v nástrojové liště vytiskne výchozí sestavu do formátu PDF a přiloží ji k e-mailové zprávě.

dvě situace: buď se otevře nová zpráva ve výchozím poštovním klientovi, nebo se zobrazí dialogové okno **Odeslání e-mailu**. V obou případech je PDF soubor už automaticky přiložen k připravené zprávě. Před samotným odesláním ještě můžete upravit e-mailovou adresu a přidat nebo upravit předmět a text zprávy.

novinka  **Zakázáním spuštění programu se již nemůže stát, že zatímco bude administrátor program aktualizovat, některý z uživatelů ho omylem otevře.**

Nová funkce dočasně znemožní uživatelům otevřít program POHODA. V průběhu platnosti zákazu program otevře pouze uživatel, který zná heslo nastavené k danému zákazu.

Uživatelům, kteří jsou při nastavování dočasněho zákazu už v programu přihlášení, POHODA zobrazí upozornění o nutnosti ukončení programu. V upozornění zobrazí také důvod, který uvedl administrátor při nastavení zákazu.

jak?  V agendě **Soubor/Účetní jednotky** v nabídce **Databáze** najdete nový povel **Zákaz spuštění programu...** Povel zobrazí dialogové okno **Zákaz spuštění programu**, ve kterém uvedete důvod zákazu spuštění a jednorázové heslo. V poli **Aktivní připojení** uvidíte, kteří uživatelé momentálně s programem pracují.

jak?  Po provedení dané operace, např. aktualizaci programu, administrátor zákaz zruší, a to ve stejném dialogovém okně tlačítkem **Zrušit**.

novinka  **Bezpečnost programu POHODA je nyní ještě o něco vyšší. Pokud je aktivován systém práv, musí mít uživatel vždy zadané heslo pro přihlašování.**

jak?  Ve starších verzích programu se přístupová práva aktivovala vždy zadáním hesla administrátorovi. Nově systém práv zapnete i tlačítkem **Aktivovat přístupová práva**. Pokud nemá uživatel „admin“ zadané heslo, zobrazí se dialogové okno pro změnu hesla a uložení změn se aktivuje systém uživatelských práv. Tlačítkem **Deaktivovat přístupová práva** můžete systém práv zase vypnout.

jak?  Pokud byla ve starší verzi přístupová práva aktivována, nemusel mít uživatel vyplněné heslo. Nově bude heslo vždy vyžadováno. Při pokusu o přihlášení uživatele bez hesla se zobrazí upozornění s možností změny hesla. V tomto případě nechte pole **Staré heslo** prázdné a zadejte jen nové heslo.

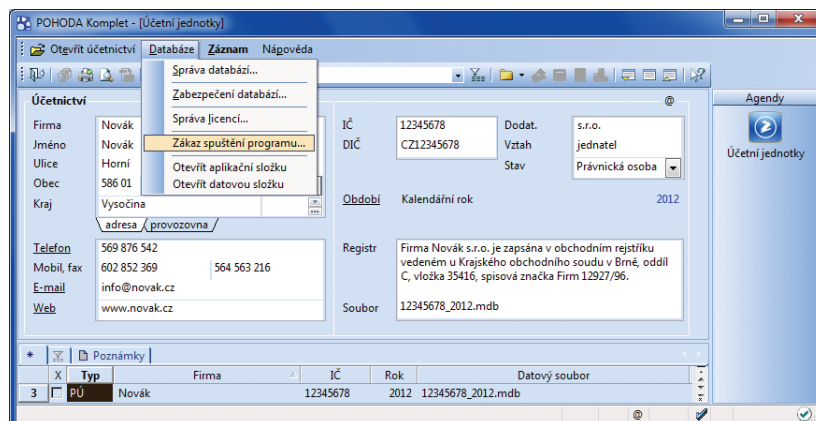

Zákaz spuštění programu se provádí nad účetními jednotkami. Patřičný povel se nachází v nabídce Databáze.

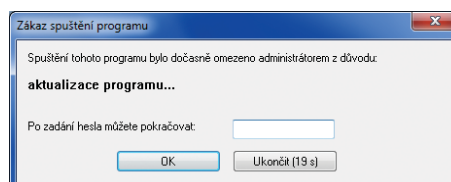

Bez znalosti hesla nastaveného pro běžící zákaz spuštění programu se uživateli nepodaří program otevřít.

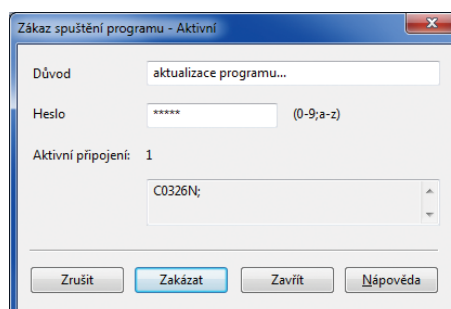

Pro ukončení zákazu spuštění programu slouží stejné povely a ikony jako pro jeho nastavení. V dialogovém okně však pro tento případ přibude tlačítko **Zrušit**.

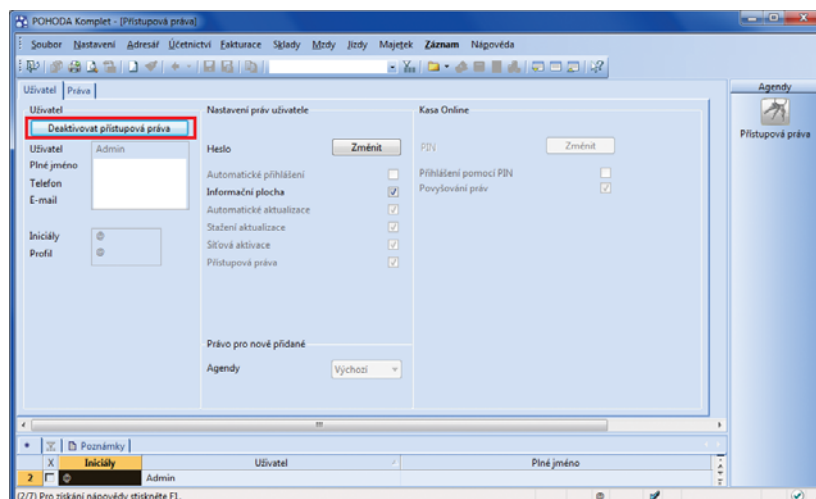

Tlačítka pro aktivaci a deaktivaci přístupových práv najdete na stejném místě v agendě **Přístupová práva** v profilu administrátora.

novinka S novými sloupci **Vytvořeno** a **Uloženo** okamžitě zjistíte, kdy byl konkrétní záznam vytvořen a naposledy změněn.

Sloupce **Vytvořeno** a **Uloženo** najdete ve většině agend programu POHODA.

novinka E1 V řadě POHODA E1 je možné nově nastavit obnovu databáze pomocí automatických úloh.

jak? Obnovu databáze je možné nadefinovat k činnosti typu **Správa databáze** v agendě **Automatické úlohy**, kterou otevřete prostřednictvím povelu **Databáze** v agendě **Účetní jednotky**.

novinka Pole **E-mail** v agendě **Adresář** a ve všech dokladových agendách, které toto pole obsahují, bylo rozšířeno na 98 znaků.

novinka Pole **Text** v agendách **Banka**, **Účetní**, **Peněžní** a **Nepeněžní deník** bylo rozšířeno na 96 znaků.

novinka V agendě **Výchozí stavy účtů** můžete zadat výchozí hodnoty i pro podrozvahové účty.

jak? Agendu naleznete v nabídce **Účetnictví/Počáteční stavy**.

novinka Veškeré popisky tiskových sestav byly přeloženy do anglického jazyka.

V rozšíření POHODA English UI se popisky tiskových sestav zobrazují v anglickém jazyce.

novinka Byla přidána podpora nové verze databázového serveru SQL Server 2012.

nic	Zkratka	Popis	Vytvořil	Editoval	Vytvořeno	Uloženo
1	BRNO	Prodejna Brno	PA	PA	10.05.12 8:35:33	10.05.12 8:36:16
2	DÍLNA	Dílna Jihlava	JN	JN	11.04.12 8:38:29	11.04.12 8:39:14
3	JH-LAVA	Prodejna Jihlava	PA	PA	13.03.12 8:36:37	13.03.12 8:37:09
4	OSTRAVA	Prodejna Ostrava	JN	@	11.04.12 8:39:52	02.05.12 8:41:45
5	PLZEŇ	Prodejna Plzeň	JN	JN	19.04.12 8:40:17	19.04.12 8:40:39
6	PRAHA	Prodejna Praha	@	@	02.05.12 8:40:58	10.05.12 8:42:51

Z nových sloupců ihned zjistíte, kdy byl záznam vytvořen a naposledy změněn.

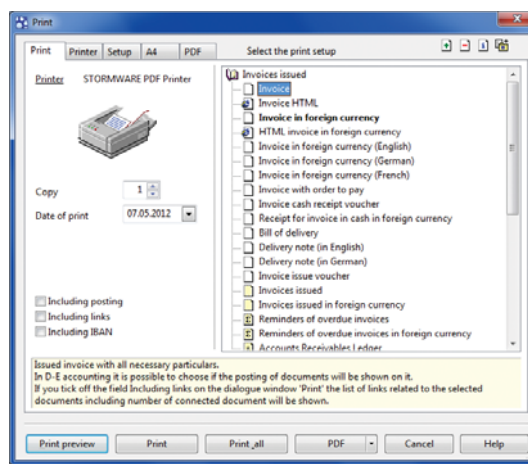

Dialogová okna **Tisk** v anglickém uživatelském rozhraní jsou kompletně v angličtině, včetně popisných textů k jednotlivým tiskovým sestavám.

Řady POHODA SQL a POHODA E1 jsou připraveny na provoz na nové verzi SQL serveru, který společnost Microsoft uvolnila do prodeje letos v dubnu. O možnosti zakoupení nového SQL serveru prostřednictvím společnosti STORMWARE se dočtete na straně 26.

INSTALACE VERZE KVĚTEN 2012

Tato verze je určena pro provoz na počítačích s operačními systémy Windows 7, Windows Vista SP1, Windows XP SP3 nebo Windows Server 2003, resp. 2008.

Novou verzi programu POHODA doporučujeme nainstalovat do stejného adresáře, v jakém máte nainstalovanou jeho předchozí verzi. Použijte buď instalaci staženou ze Zákaznického centra, nebo instalaci z CD.

Budete-li potřebovat pomoci s instalací nové verze programu POHODA, neváhejte kontaktovat naši zákaznickou podporu:

tel.: **567 117 711**
e-mail: hotline@stormware.cz

V průběhu instalace budete vyzváni k vyplnění instalačního čísla. Pokud jste používali verzi Leden 2012, mělo by toto číslo být předvyplněno. V případě, že se číslo nenačte automaticky, vyplňte jej ručně.

Instalační číslo naleznete:

- na potvrzení o licenci a zákaznické podpoře, které bylo přiloženo k daňovému dokladu o koupi licence k programu POHODA 2012, resp. o koupi souboru služeb SERVIS 2012 k tomuto programu,
- ve svém profilu v Zákaznickém centru na www.stormware.cz/zc v sekci Licence.

Pokud vlastníte přídavné síťové a nesíťové licence, doplňky či rozšíření, najdete na odkazovaných místech i čísla k těmto licencím.

Při jakýchkoliv pochybnostech o platnosti instalačního čísla/čísel kontaktujte naše obchodní oddělení (tel.: **567 112 612**, e-mail: expedice@stormware.cz).

Úpravy vzhledu a ovládání programu POHODA



POHODA se neustále vyvíjí a je stále propracovanější. Postupně v ní přibývají další a další funkce a povely, a tím se rozrůstá také menu. Chtěli jsme menu zpřehlednit, proto jsme program podrobili inventuře rozmístění povelů a agend v jednotlivých nabídkách. Ke zvažování, co ponechat a co a jak změnit, jsme přistupovali s jediným cílem: aby se Vám s Pohodou dobře pracovalo. Inspirovaly nás také Vaše podněty.

Potřebujete-li poradit, kontaktujte naši zákaznickou podporu: tel.: 567 117 711, e-mail: hotline@stormware.cz

Verze Květen 2012 má po úpravách:

- ▶ přehlednější nabídku Záznam
- ▶ všechny možnosti přenosu z jiných agend do vybraného záznamu pěkně pohromadě
- ▶ všechny agendy související s DPH na jednom místě
- ▶ přesnější názvy a rozmístění některých agend
- ▶ několik nových klávesových zkratk

i Přehled změn najdete na druhé straně ▶

ZMĚNY V NABÍDCE ZÁZNAM

Přehled všech výraznějších změn najdete na druhé straně. V programu se můžete setkat i s několika dalšími změnami, které jsou však čistě „kosmetické“, např. povel **Zaokrouhlit...** je teď vyjádřen jako **Zaokrouhlení...** Změny tohoto druhu v přehledu nejsou.

NABÍDKA PŘENOS

Nová nabídka **Přenos** sdružuje povely, kterými můžete vstoupit do jiné agendy, vybrat patřičný doklad a přenést jej do aktuálně upravovaného záznamu. Nabídku **Přenos** najdete:

- ▶ v nabídce **Záznam** – seznam dostupných povelů (viz obrázek)
- ▶ v **nástrojové liště** – výklopný seznam dostupných povelů pod novou ikonou 

V obou případech obsahuje nabídka **Přenos** vždy všechny možnosti přenosu, které věcně souvisí s danou agendou.

NABÍDKA DAŇ Z PŘIDANÉ HODNOTY

V nabídce **Účetnictví** přibyla nová nabídka **Daň z přidané hodnoty**, která sdružuje agendy související s touto daní. Dosud byly jednotlivé agendy přístupné z různých míst, některé v nabídce **Účetnictví**, jiné v nabídce **Nastavení**. Teď jsou pro Vaši pohodlnější práci soustředěné na jednom místě. Některým z nich jsme pro přehlednost také drobně upravili název.

ZMĚNY V OSTATNÍCH NABÍDKÁCH

Část těchto změn souvisí s předchozím bodem, tedy s agendami k DPH. Nový název nebo jiné umístění dostalo ještě několik dalších agend a povelů. Vše v zájmu logického uspořádání programu a pro zjednodušení Vaší práce. Soupis všech těchto změn najdete na druhé straně.

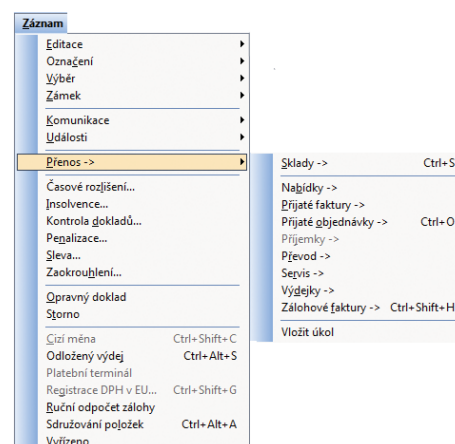

Ukázka povelů sdružených do nabídky **Záznam/Přenos** v agendě **Vydané faktury**. Stejnou nabídku povelů obsahuje také ikona s výklopným seznamem v nástrojové liště.

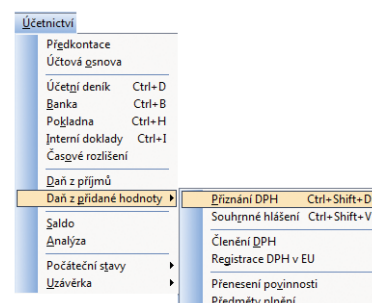

Agendy vztahující se k DPH jsou přístupné z jednoho místa v nabídce **Účetnictví**.

PŘEHLED ZMĚN V NABÍDCE ZÁZNAM

Každá agenda už ze své podstaty potřebuje jinou kombinaci povelů. V následující tabulce jsou měněné povely bez ohledu na to, ve kterých agendách se používají. Abyste jednoduše našli to, co potřebujete, seřadili jsme povely abecedně podle jejich dřívějšího (dosavadního) označení, na které jste zvyklí. Povely soustředěné do nabídky Záznam/Přenos jsou ve zvláštní tabulce napravo.

Dřívější označení povelů (do verze 10006)	Označení a umístění povelů od verze 10100
Editace/Sdružovat položky	Sdružování položek
Export do ISDOC...	Komunikace/Export do ISDOC...
Export pohledávek pro ČS...	Komunikace/Export pohledávek pro ČS...
Export pohledávek pro KB...	Komunikace/Export pohledávek pro KB...
Odpočet zálohy	Ruční odpočet zálohy
Otevřít zdrojový doklad	Zdrojový doklad
Přidat slevu...	Sleva...
Textový režim zásob	Odložený výdej
Uhrazeno přes platební terminál	Platební terminál
Vystavit daňový doklad	Daňový doklad
Vystavit opravný daň. doklad	Opravný doklad

PŘEHLED ZMĚN V OSTATNÍCH NABÍDKÁCH

Agendy, nabídky, povely či typ záznamu, kterým se mění název nebo umístění, jsou v tabulce seřazené podle dosavadního umístění v hlavní nabídce zleva doprava. Přehled začíná změnami v nabídce Soubor.

Dřívější názvy a umístění (do verze 10006)	Názvy a umístění od verze 10100
Soubor/Datová komunikace	změna pořadí agend v nabídce Soubor/Datová komunikace
Soubor/Kontrola uživatelských sestav	Soubor/Kontrola sestav...
Soubor/Datová komunikace/Kasy...	Soubor/Datová komunikace/Kasy Offline...
Nastavení/Systémové databáze	Soubor/Zálohování/Systémová databáze...
Nastavení/Registrace DPH v EU	Účetnictví/Daň z přidané hodnoty/ Registrace DPH v EU
Nastavení/Seznamy/Členění DPH	Účetnictví/Daň z přidané hodnoty/ Členění DPH
Nastavení/Seznamy/Kódy předmětu plnění	Účetnictví/Daň z přidané hodnoty/ Předměty plnění
Adresář/Úkoly a upomínky	Adresář/Úkoly
typ záznamu Upomínka	typ záznamu Upozornění
Účetnictví/Přiznání DPH	Účetnictví/Daň z přidané hodnoty/ Přiznání DPH
Účetnictví/Souhrnné hlášení	Účetnictví/Daň z přidané hodnoty/ Souhrnné hlášení
Účetnictví/Přenesení daň. povinnosti	Účetnictví/Daň z přidané hodnoty/ Přenesení povinnosti
Sklady/Kasa Online	Sklady/Kasa

PŘEHLED POVELŮ V NABÍDCE ZÁZNAM/PŘENOS

Tato tabulka obsahuje seznam povelů, které teď najdete v nabídce Záznam/Přenos. I v této tabulce jsou povely seřazené abecedně podle jejich dřívějšího (dosavadního) označení.

Dřívější označení povelů (do verze 10006)	Označení a umístění povelů od verze 10100
Bankovní účty ->	Přenos/Bankovní účty ->
Cenové skupiny ->	Přenos/Cenové skupiny ->
Inventurní seznamy ->	Přenos/Inventurní seznamy ->
Kniha jízd ->	Přenos/Kniha jízd ->
Komponenty ->	Přenos/Komponenty ->
Likvidace ->	Přenos/Likvidace ->
Likvidace výběrem ->	Přenos/Likvidace výběrem ->
Nabídky ->	Přenos/Nabídky ->
Položky servisu ->	Přenos/Položky servisu ->
Položky výrobku ->	Přenos/Položky výrobku ->
Položky z výdejky ->	Přenos/Položky z výdejky ->
Poptávky ->	Přenos/Poptávky ->
Prodejky ->	Přenos/Prodejky ->
Převod ->	Přenos/Převod ->
Přijaté faktury ->	Přenos/Přijaté faktury ->
Přijaté objednávky ->	Přenos/Přijaté objednávky ->
Příjemky ->	Přenos/Příjemky ->
Příjmový pokladní doklad ->	Přenos/Příjmový pokladní doklad ->
Servis ->	Přenos/Servis ->
Sklady ->	Přenos/Sklady ->
Upomínkovat	Přenos/Vložit úkol
Výdajový pokladní doklad ->	Přenos/Výdajový pokladní doklad ->
Vydané faktury ->	Přenos/Vydané faktury ->
Vydané objednávky ->	Přenos/Vydané objednávky ->
Výdejky ->	Přenos/Výdejky ->
Vzájemný zápočet ->	Přenos/Vzájemný zápočet ->
Zálohové faktury ->	Přenos/Zálohové faktury ->
Závazky ->	Přenos/Závazky ->

NOVÉ KLÁVESOVÉ ZKRATKY

Klávesová zkratka	Popis	Odpovídající povel
CTRL+SHIFT+H	umožní odpočet zálohy výběrem ze zálohových faktur	Záznam/Přenos/Zálohové faktury ->
CTRL+SHIFT+K	otevře agendu Kasa pro hotovostní prodej	Sklady/Kasa
CTRL+SHIFT+J	otevře agendu Prodejky pro hotovostní prodej	Sklady/Prodejky

POHODA BI zabodovala



S trochou nadsázky můžeme říci, že v prvním čtvrtletí si pro sebe podstatnou část pozornosti ukrojila POHODA BI. Naše řešení pro analýzu a reporting dat totiž uspělo hned ve dvou soutěžích.



Za společnost STORMWARE převzal vítězné ocenění Microsoft Awards Winner obchodní ředitel Ing. Karel Nekuža (na snímku vpravo).



V lednu se stalo finalistou soutěže IT produkt roku 2012, kde získalo ocenění v kategorii **podnikový software**. Tuto soutěž vyhlásila už pošesté redakce časopisu Computerworld. Znovu byly vyzdvíženy zajímavé softwarové produkty, které se díky svým funkcím a vlastnostem významně odlišují od své konkurence.

V březnu se POHODA BI přihlásila o slovo zase. V prestižní soutěži Microsoft Awards 2012 úspěšně zaútočila na první místo v kategorii **Data Management a Business Intelligence**. Do bitvy na poli IT implementací jsme přihlásili řešení **Reporting a performance management ve společnosti SEMIX PLUSO pomocí řešení POHODA BI**.

Odbornou porotu zaujala hlavně **snadná implementace a replikovatelnost, stejně jako nízké náklady a jednoduchá ovladatelnost**. Při tom všem jsme však zachovali všechny principy Business Intelligence a využili nejmodernější technologie od pořadatele soutěže, společnosti Microsoft.

Nejen tímto vítězným projektem POHODA BI dokazuje, že otázky analýz, reportů a controllingu se na profesionální úrovni a naprosto bez obav může věnovat i segment malých a středních firem.

Microsoft® Awards

➔ Winner 2012

Více informací o soutěžích najdete na našich internetových stránkách:



Zajímá Vás, díky čemu POHODA BI vyhrála? Co našemu zákazníkovi vlastně přinesla? Zalistujte a přečtěte si na stranách 24 a 25 případovou studii, kterou jsme pro Vás připravili ve spolupráci s firmou SEMIX PLUSO.

www.pohoda-bi.cz

WEB

Zákaznické centrum a e-shop mají novou tvář

V těchto dnech jsme dokončili úpravy našeho Zákaznického centra. Změny jsou tu hlavně proto, abychom Vám usnadnili přístup k informacím i práci s našimi programy. Nový design tak s sebou přináší nové prvky, uspořádání i zdroje informací.

Všechny položky menu, na které jste si už zvykli, zůstávají zachovány a nemusíte je hledat někde jinde. Na svém místě zůstaly také aktuality ze světa STORMWARE Office, jen jsme je pro Vás trochu vylepšili. Grafika se pak dotkla i přehledu vydaných aktualizací.

Nově si přímo odsud můžete procházet databází FAQ, tedy nejčastější otázky a odpovědi k našim programům, a doslova na jedno kliknutí vstoupíte do galerie s videonávody. Co právě řeší naši uživatelé mezi sebou? Diskutovaná témata teď uvidíte na první pohled.

Opomenout nemůžeme ani náš internetový obchod. I ten se už může pochlubit novým designem. Jeho vzhled jsme celkově zmodernizovali, oživilí a navrhli tak, aby ladil s našimi internetovými stránkami.

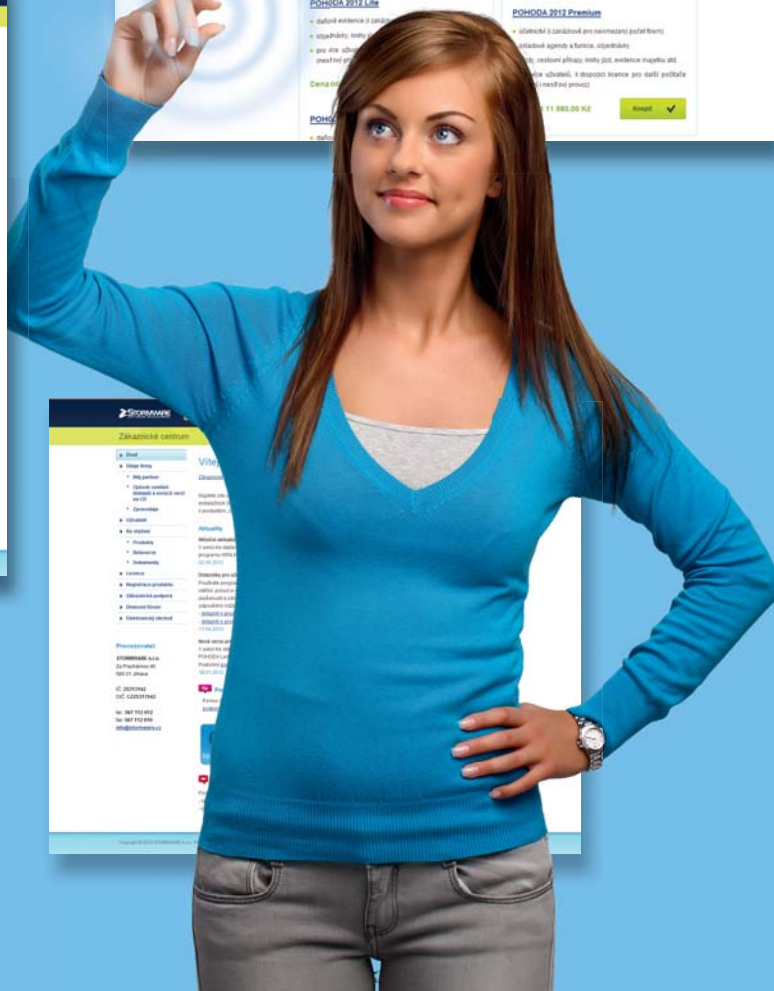
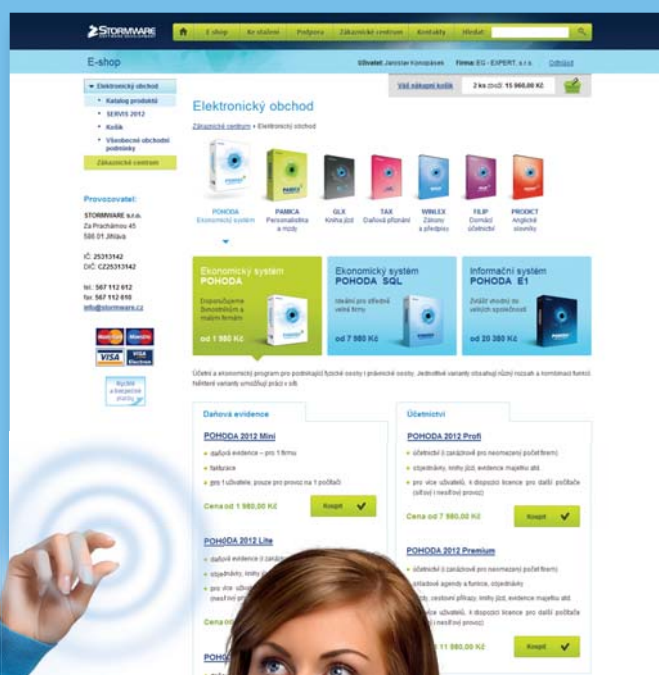
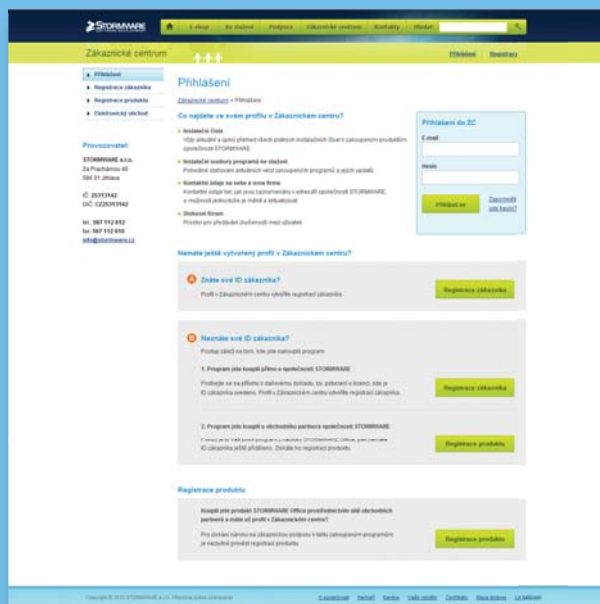

TIP

Pokud chcete dostávat praktické informace pro práci s našimi produkty přímo do své e-mailové schránky, nepřehlédněte v Zákaznickém centru sekci Zpravodaje.

Zákon o DPH: Co se změnilo a jaké novinky nás ještě čekají?

Zákon č. 235/2004 Sb., o DPH („ZDPH“), se v uplynulých dvanácti měsících dočkal šesti novelizací. Většina změn nabyla účinnosti již v dubnu 2011 a s počátkem roku 2012, jiné si ještě počkají do roku 2013, resp. až na leden 2015. Připravili jsme pro Vás přehled všech změn v této oblasti, aby Vám nic důležitého neuniklo.

DUBNOVÁ NOVELA 2011

Zákon č. 47/2011 Sb., kterým se mění ZDPH:

- ▶ Od 1. 1. 2012 došlo k podstatnému rozšíření „tuzemského reverse charge“, kdy u zdanitelných plnění v ČR mezi plátcí přiznává DPH příjemce plnění (odběratel). Reverse charge se od roku 2012 začal vztahovat i na poskytnutí stavebních nebo montážních prací (viz § 92e ZDPH).

Kódy předmětu plnění vyplníte v agendě Účetnictví/Daň z přidané hodnoty/Členění DPH.

Při vystavování faktury v tomto režimu vyberete požadované členění se zkratkou UDpdp, resp. UKpdp. V tomto případě nebude vyčíslena hodnota DPH a částky vstoupí na řádek 25 daňového přiznání.



Novák s.r.o.		FAKTURA - DAŇOVÝ DOKLAD č. 120100019				
Dodavatel:  Novák s.r.o. Horní 15 586 01 Jihlava 1 IČ: 12345678 DIČ: CZ12345678 Telefon: 589 876 542 Mobil: 602 852 369 Fax: 564 563 216 E-mail: info@novak.cz www.novak.cz		Variabilní symbol: 120100019 Konstantní symbol: 0308 Objednávka č.: 12585501 ze dne: 11.04.2012 Odběratel: IČ: 15966674 DIČ: CZ15966674 Jiří Batula Josef Stěblo Zahradní 30 792 01 Bruntál 1				
Číslo účtu: 19-2238000237 0100		Konečný příjemce:				
Forma úhrady: příkazem		Datum vystavení: 16.04.2012 Datum splatnosti: 30.04.2012 Datum uskutečnění plnění: 16.04.2012				
Označení dodávky	Množství	J.cena	Sleva	Cena %DPH	DPH	Kč Celkem
Fakturuje Vám služby dle Vaší objednávky:						
Elektroinstalážní práce	10 hod	350,00		3 500,00 20%	0,00	3 500,00
Součet položek				3 500,00	0,00	3 500,00
CELKEM K ÚHRADĚ						3 500,00
Jedná se o přenesení daňové povinnosti podle § 92a zákona o dani z přidané hodnoty, kdy vyšší daně je povinen doplnit a přiznat plátcé, pro kterého je plnění uskutečněno.						
Vystavit:						
Firma Novák s.r.o. je zapsána v obchodním rejstříku vedeném u Krajského odvolacího soudu v Brně, oddíl C, vložka 35416, spisová značka Fim 1292796. Doplňujeme si Vás upozornit, že v případě neodržení data splatnosti uvedeného na fakturu Vám budeme účtovat úrok z prodáváná hodnotu, resp. zákonné výši a emulní/roční (má-li smlouva).						
Rekapitulace DPH v Kč:		Základ v Kč	Sazba	DPH v Kč	Celkem s DPH v Kč	
		0,00	0%	0,00	0,00	
		0,00	14%	0,00	0,00	
		3 500,00	20%	0,00	3 500,00	
Základ pro režim přenesení daň. pov. v základní sazbě DPH:		3 500,00				
Převzat:		Razítko:				
Ekonomoj a informační systém POHODA						

Na faktuře se objeví text, že se jedná o přenesení daňové povinnosti podle § 92a zákona o DPH, kdy vyšší daně je povinen doplnit a přiznat plátcé, pro kterého je plnění uskutečněno. Rekapitulace bude obsahovat informaci o výši základu daně v základní, resp. snížené sazbě DPH.

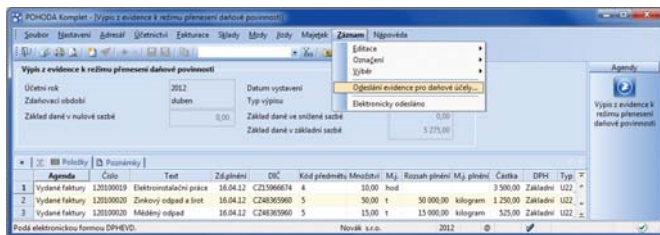

Agenda Účetnictví/Daň z přidané hodnoty/Přenesení povinnosti Vám umožní sestavení přílohy s přehledem zdanitelných plnění v tomto režimu i její odeslání.

- ▶ Těto novince, v praxi nyní hodně diskutované a problematické, jsme se již dříve věnovali v článku DPH ze stavebních a montážních prací od 1. 1. 2012, který naleznete na našich webových stránkách (www.stormware.cz/dph-ze-stavebnich-a-montaznich-praci-od-1-1-2012/).

NOVOROČNÍ „SAZBOVÁ“ NOVELA

Zákon č. 370/2011 Sb., kterým se mění zákon o DPH a další čtyři související zákony:

- ▶ Zhruba polovina ze 42 novelizačních bodů a deseti přechodných ustanovení nabyla účinnosti **1. 1. 2012**, a na tu se nyní zaměříme. Zbytek týkající se sjednocení sazeb daně na 17,5 % bude účinný od 1. 1. 2013. S ohledem na díru v rozpočtu se však diskutuje o výraznějším růstu sazeb, případně o jednotné sazbě daně.
- ▶ Stěžejní novinkou od roku 2012 je zvýšení spodní (tzv. snížené) sazby z 10 % na 14 %. Přechodná ustanovení řeší úplatu v roce 2011 a uskutečnění plnění v roce 2012 (14 % se zdaní jen doplatek). Řeší také možnost zdanění vodného, stočného a tepla do konce roku 2011 zvláště sazbou 10 %.

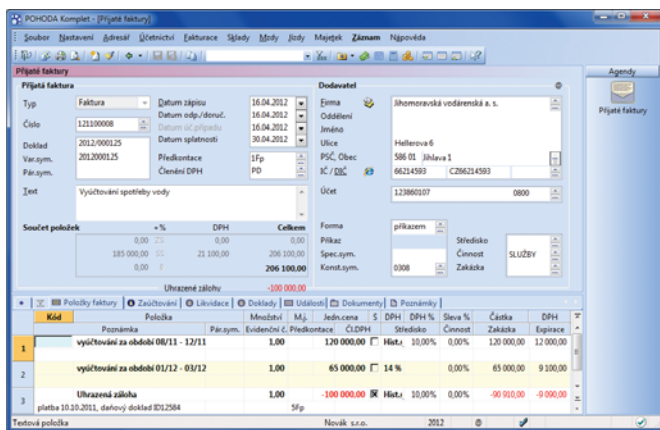

Při vyúčtování uhrazených záloh z roku 2011 využijete historické sazby DPH.

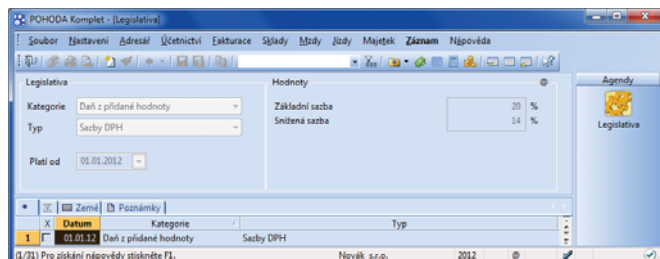

Nové sazby DPH s platností od 1. 1. 2012 naleznete v agendě Nastavení/Legislativa.

- ▶ Definice „dlouhodobého majetku“ byla pro výkladové potřeby rozšířena o technické zhodnocení.
- ▶ U oprav daně z důvodu změn ceny týkajících se více zdanitelných plnění v cizí měně je možno použít nejen původní kurz, ale také kurz prvního dne kalendářního roku, ve kterém vznikl důvod opravy.
- ▶ Namísto dosavadních neurčitých **náležitostí opravného dokladu** „odpovídajících původnímu dokladu“ se uvádí jejich konkrétní výčet – obchodní firma, sídlo a DIČ obou subjektů a evidenční čísla dokladů.
- ▶ Z pouhého metodického stanoviska Ministerstva financí se **zjednodušení hromadných oprav vícero plnění** dostává do zákona. Není tak již třeba přesně vypisovat původní čísla dokladů a individuální změny cen. Postačí, když na opravném daňovém dokladu budou původní plnění vymezena jednoznačně určitelně, a rozdíly základů daně mohou být vyčísleny souhrnně za všechna tato plnění.
- ▶ Byla doplněna zapomenutá **dokladová podmínka odpočtu daně u fiktivně úplatného plnění** z titulu uvedení dlouhodobého majetku vytvořeného vlastní činností do užívání pro „smíšené účely“ ve smyslu § 13 odst. 4 písm. b) ZDPH. Nemá-li plátce daňový doklad, může nárok prokázat jiným způsobem.
- ▶ **Vypouští se omezující podmínka, podle níž nešlo náhradním způsobem (v souladu s daňovým řádem) prokázat na daňovém dokladu chybějící DIČ nebo údaje rozhodné pro výpočet daně.**
- ▶ Zákon doposud neuváděl **výčet situací, v nichž má plátce povinnost/možnost provést vyrovnání odpočtu daně podle § 77**. Nově již stanoví, že použitím pro jiné účely se rozumí případy, kdy plátce uplatnil původní odpočet daně:
 - a) v plné výši a při použití majetku má jen krácený či žádný nárok na odpočet,
 - b) v krácené výši a při použití nároku odpočtu nemá, nebo má plný nárok.
- ▶ **Novela zakazuje mnohdy spekulativní úpravu odpočtu daně u dlouhodobého majetku, který plátce původně pořídil pro neekonomické (soukromé) účely, a posléze účel jeho použití změnil.**
- ▶ **Zákonodárci napravili opomenutí, kdy lhůta pro úpravu odpočtu staveb byla 10 let, ale u technického zhodnocení staveb jen 5 let. Od roku 2012 zde již platí jednotná lhůta 10 let.** Ovšem podle přechodného ustanovení se změna bude týkat až **technického zhodnocení pořízeného po 1. 1. 2012.**
- ▶ Speciální pravidla úpravy odpočtu daně při prodeji nebo jiném typu dodání zboží a při poskytnutí služby se z § 78a odst. 6 dostávají v podrobnější právní úpravě do nového ustanovení § 78d ZDPH.
- ▶ Do volného ustanovení § 103 ZDPH se dostává „zvláštní ustanovení o zajištění úhrady na nesplacnou nebo dosud nestanovenou daň“. Pro DPH totiž nestačí obecné pravidlo § 167 daňového řádu o tom, že zajišťovací příkaz může být vykonatelný již oznámením daňovému subjektu. Proto **čistě pro účely DPH** dochází k citelnému zpřísnění – **hrozí-li nebezpečí z prodlení,**

je zajišťovací příkaz účinný a vykonatelný již okamžikem jeho vydání. Přičemž má správce daně pouze učinit pokus vyzkoušet vhodným způsobem daňový subjekt o vydání zajišťovacího příkazu a sepsat úřední záznam.

- ▶ Příjemce zdanitelného plnění ručí od roku 2012 také za daň nezaplacenou dodavatelem z tohoto plnění, pokud je úplata za toto plnění:
 - a) bez ekonomického opodstatnění zcela zjevně odchylná od obvyklé ceny, nebo
 - b) poskytnuta zcela nebo zčásti bezhotovostním převodem na účet vedený poskytovatelem platebních služeb mimo tuzemsko.

DUBNOVÁ NOVELA 2012

Zákon č. 375/2011 Sb. mění 120 zákonů v souvislosti se zákonem o zdravotních službách:

- ▶ Nabyl účinnosti **1. 4. 2012**, přičemž ZDPH se týká pět novelizačních bodů.
- ▶ Tři předcházející zákony č. 372/2011 Sb., o zdravotních službách, č. 373/2011 Sb., o specifických zdravotních službách, a č. 374/2011 Sb., o zdravotnické záchranné službě, zavádějí pojmově i obsahově novou právní úpravu zdravotních služeb. V dotčených 120 předpisech se kvůli zajištění vzájemné návaznosti a dosažení terminologické jednoty upravují pojmy z oblasti poskytování zdravotních služeb.
- ▶ Stěžejní změnou ZDPH je **nová definice zdravotní služby**, která je osvobozena od daně bez nároku na odpočet: „Zdravotní službou se pro účely tohoto zákona rozumí zdravotní služba podle zákona upravujícího zdravotní služby poskytovaná poskytovatelem zdravotních služeb uvedená v oprávnění k poskytování zdravotních služeb, **pokud se jedná o činnost s léčebným cílem nebo chránící lidské zdraví, a služba s ní úzce související.**“ Čímž se již ocitly mimo osvobození kosmetické a plastické lékařské zákroky, rozborů krve pro zjištění hladiny alkoholu atp.
- ▶ Pokud se plátce DPH tato novinka bytostně týká, neměl by přehlédnout obsáhlou a poměrně dobře sepsanou metodickou pomůckou vydanou Generálním finančním ředitelstvím, kterou lze najít na webu **České daňové správy** (http://cbs.mfcr.cz/cps/rde/xbcr/cbs/Informace_zdravotnictvi_4_2012.pdf).

NOVELA KVŮLI FINANČNÍ SPRÁVĚ

Zákon č. 457/2011 Sb., kterým se mění 28 zákonů v souvislosti se zákonem o Finanční správě ČR:

- ▶ Nabude účinnosti až **1. 1. 2013**, dvě výjimky již od 1. 1. 2012, přičemž jedna z nich se týká DPH.
- ▶ Předcházející zákon č. 456/2011 Sb., o Finanční správě ČR, **od roku 2013** dokončí transformaci systému správců daně, což se opět nemohlo obejít bez novelizace balíku souvisejících předpisů. Jako orgány Finanční správy ČR budou existovat Generální finanční ředitelství (GFŘ), Odvolací finanční ředitelství

a finanční úřady, které jsou správními úřady a organizačními složkami státu. GFŘ je podřízeno Ministerstvu financí, Odvolací FŘ bude podřízeno GFŘ, a finanční úřady budou podřízeny Odvolacímu FŘ. Účetní jednotkou bude pouze GFŘ, ostatní složky pod ním budou jen jeho vnitřními organizačními jednotkami. Pro správu bank, pojišťoven a velkých firem (s obrátem přes 2 mld. Kč) bude určen Specializovaný finanční úřad.

- ▶ Jediná avizovaná **novinka v ZDPH účinná již od 1. 1. 2012 se týkala místní příslušnosti „skupiny“** podle § 93a ZDPH. Díky tomu se může skupina více osob, které jsou kapitálově či jinak spojené, pro účely DPH považovat jako celek za jednoho plátce, za něhož navenek jedná zastupující člen. Pro usnadnění správy daní se v návaznosti na nově zřízený tzv. Specializovaný FÚ doplňuje, že **je-li zastupujícím členem skupiny příslušný Specializovaný FÚ, je současně příslušný i skupině.**
- ▶ Zbývajících pět změn ZDPH si počká na dokončení Finanční správy ČR do 1. 1. 2013. Přičemž půjde jen o terminologické změny vyvolané vznikem nové finanční soustavy Česka a jejího nového středního článku - Odvolacího finančního ředitelství. Konkrétně budou v ZDPH stávající FÚ pro Prahu 1 a FÚ Brno I nově nahrazeny FÚ pro hlavní město Prahu a FÚ pro Jihomoravský kraj.

VZDÁLENÁ NOVELA

Zákon č. 458/2011 Sb., o změně 72 zákonů souvisejících se zřízením jednoho inkasního místa:

- ▶ Nabude účinnosti až **1. 1. 2015**, vyjma několika ustanovení účinných od 1. 1. a 1. 4. 2012 (netýká se ZDPH). Ovšem Ministerstvo financí již avizovalo snahu o dřívější nabytí účinnosti, a to od roku 2014.
- ▶ DPH se týkají čtyři novelizační body a jedno přechodné ustanovení, z nichž nejvýznamnější zajisté bude **snížení limitu obrátu pro povinnou registraci z 1 milionu Kč na 750 000 Kč za dvanáct měsíců.** Aktuálně se diskutuje ještě výraznější snížení limitního obrátu na 450 000 Kč.

Legislativní informace

Změny v legislativě jsou na každodenním pořádku. Aby Vám nic neuniklo, sledujte náš Legislativní servis.

Najdete v něm aktuality především z účetní a daňové problematiky.

Mohou se hodit i Vám.



Klíčové finanční přehledy potřebuje každá firma, i ta malá. POHODA BI Lite Vám je dodá za pár minut.

Noříte se do tabulek, zjišťujete náklady a výnosy středisek, vyhledáváte čísla o každé zásobě, a to i za nějaký ten rok zpátky. Všechno porovnáváte a několikrát kontrolujete. V momentě, kdy máte report hotový, už přitom nastává čas přípravy dalšího. „Kdyby to šlo občas víc zlehka a rychleji,“ je slyšet z mnoha firem, a čím dál častěji i z těch menších. A proto je tu nová POHODA BI Lite.

Představte si, že máte každé ráno k dispozici jasný a aktuální přehled o své firmě. Představte si, že ho můžete kdykoliv změnit v programu Microsoft Excel podle svých potřeb a sledovat právě to, co je pro Vaši firmu klíčové. Představte si, že také Vy používáte variantu POHODA BI Lite.

Nástroje pro pokročilou analýzu a reporting dat najdete v naší nabídce už od loňského roku, kdy jsme představili produkt POHODA BI se scénáři Účetnictví, Sklady a Doklady. Tímto řešením jsme hned od začátku zacílili na společnosti, které už analýzy a reporting ve velkém využívaly, ale potřebovaly uspořít čas, který tomu věnovaly. Některé zásadní reporty měly totiž k dispozici v týdenních nebo měsíčních intervalech. POHODA BI jim začala poskytovat čerstvá data každý den a navíc daleko přehledněji.

POHODA BI LITE

NOVĚ



- ✓ Analýzy a reporty ihned po instalaci
- ✓ Ekonomické a obchodní výsledky napříč více roky
- ✓ Vyhodnocování podle jednotlivých středisek, zakázek a činností
- ✓ Nadefinované šablony nejčastěji používaných reportů
- ✓ Práce v intuitivním prostředí Microsoft Excel
- ✓ Úspora času pro všechny uživatele
- ✓ Zákaznická podpora STORMWARE

DALI JSME BUSINESS INTELLIGENCE DO KRABICE

Od letošního března se naše řešení POHODA BI rozrostlo ještě o novou variantu **Lite**. Tuto novinku jsme pojali jako „krabicový produkt“. To znamená, že ji můžete po instalaci ihned používat bez dodatečných úprav. Žádné dlouhé přípravy ani nasazování na několik etap. I přes tato zjednodušení můžete nadále využívat Microsoft Excel a díky SQL Serveru 2008 R2 Standard, který varianta Lite pro svůj provoz potřebuje, pracujete se špičkovými technologiemi společnosti Microsoft.

Instalace zdarma a rychle

Jakoby tu někdo mávnul kouzelnou hůlkou. Něco podobného si budete říkat, až

přijde řada na samotnou instalaci. Během dopoledne Vám specializovaný technik vše nastaví a odpoledne už můžete vytvářet své analýzy a reporty. (Více informací a podmínky pro bezplatnou instalaci varianty POHODA BI Lite najdete na www.stormware.cz.)

POHODA BI Lite

SQL Server 2008 R2 Standard

Celkem

Výsledky firmy přehledně a přesně

Z našich scénářů Účetnictví a Sklady jsme do varianty Lite vložili funkce, které vyhovují zejména menším a středním firmám. A to se příjemně odrazilo i v její pořizovací ceně. Uživatelé s ní mohou stejně jako v jiných, mnohem

16 980 Kč

2 450 Kč

19 430 Kč



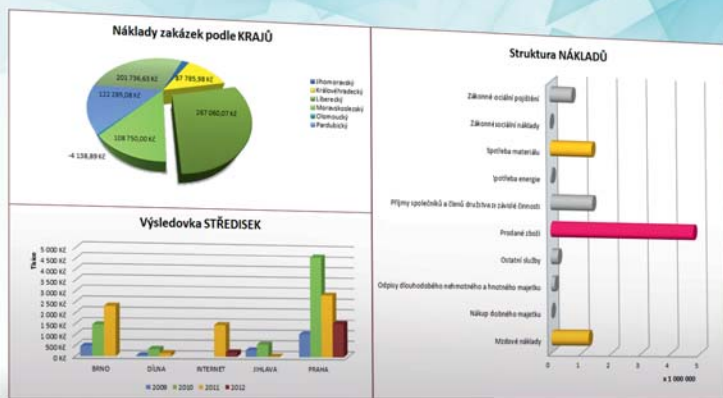

STORMWARE POHODA BI Lite Business Intelligence

Důležité informace zobrazuje dashboard. K dispozici ho můžete mít každý den a vždy Vám předloží výsledky, na které byste měli zaměřit pozornost v první řadě.

robustnějších řešeních, analyzovat ekonomické a obchodní výsledky napříč více obdobími a vyhodnocovat střediska, zakázky i jednotlivé činnosti. Připravili jsme funkce pro analýzu skladových zásob, konkrétních účtů nebo nákladů. Oproti ostatním scénářům POHODA BI umožňuje varianta Lite analýzu dat jen jedné firmy (IČ).

DÍKY ŠABLONÁM MÁTE Z PŮLKY HOTOVO

Při rozhodování a plánování obchodních strategií, nebo když zjišťujete, proč se nějaká zakázka ocitá v červených číslech, chcete vidět aktuální výsledky okamžitě. Do varianty Lite jsme proto připravili šablony nejčastěji používaných reportů, které se dají využít v každém podnikatelském oboru.

I tady ovšem platí, že co firma, to originál, a ne všechny se řídí podle stejných ukazatelů. Na různé požadavky a změny zadání, polí či filtrů jsou POHODA BI Lite a Microsoft Excel dobře připraveni, a tak si můžete šablony libovolně upravovat podle svého. Vytváření zcela nových reportů je tu potom samozřejmostí.

VŠECHNO, CO POTŘEBUJETE VIDĚT, VÁM UKÁŽE EXCEL

Každý, kdo se někdy setkal s aplikací Microsoft Excel, zvládne naše reporty hned i bez školení. Ať už budete vyhodnocovat účetní, nebo skladové informace, pokaždé se budete pohybovat v prostředí tohoto známého kancelářského programu. Všechna čísla, resp. data, která si POHODA BI Lite načte ze systému POHODA, Vám prezentuje v kontingenčních tabulkách a grafech.

Chcete se dozvědět ještě více?

Přečtěte si, jak POHODA BI Lite pomůže v praxi www.stormware.cz/pohoda/business-intelligence/prikklady-z-praxe/

Navštivte náš bezplatný seminář POHODA BI www.stormware.cz/pohoda/business-intelligence/seminar/

Číslo	Částka dle strany	Popisový sloupec	M 01	M 02	M 03	M 04	M 05	M 06	Celkový součet
4	BRNO		4 996,97 Kč	-3 519,55 Kč	759 746,38 Kč	1 318 234,45 Kč	5 214,00 Kč	-910,10 Kč	2 083 762,15 Kč
5	Náklady		-30 571,43 Kč	-43 638,05 Kč	-53 373,62 Kč	-13 559,75 Kč	-28 686,00 Kč	-40 706,82 Kč	-210 535,67 Kč
6	Výnosy		35 568,40 Kč	40 118,50 Kč	813 120,00 Kč	1 331 794,20 Kč	33 900,00 Kč	39 796,72 Kč	2 294 297,82 Kč
7	DÍLNA			-22 490,00 Kč	4 166,50 Kč		106 638,26 Kč		88 314,76 Kč
8	Náklady			-22 490,00 Kč			-0,44 Kč		-22 490,44 Kč
9	Výnosy				4 166,50 Kč		106 638,70 Kč		110 805,20 Kč
10	INTERNET		21 166,50 Kč	19 572,50 Kč	42 754,50 Kč	-1 166 658,50 Kč	786 813,38 Kč	185 686,60 Kč	-110 665,02 Kč
11	Náklady			-3 750,00 Kč	-6 895,50 Kč	-1 170 825,00 Kč	6 799,18 Kč	-0,40 Kč	-1 174 671,72 Kč
12	Výnosy		21 166,50 Kč	23 322,50 Kč	49 650,00 Kč	4 166,50 Kč	780 014,20 Kč	185 687,00 Kč	1 064 006,70 Kč
13	JIHLAVA Vedení			-52 290,75 Kč					-52 290,75 Kč
14	Náklady			-49 853,25 Kč					-49 853,25 Kč
15	Výnosy			-2 437,50 Kč					-2 437,50 Kč
16	PRAHA		-628 758,20 Kč	62 286,00 Kč	-873 020,30 Kč	55 044,82 Kč	-7 662,76 Kč	1 632 007,72 Kč	239 897,28 Kč
17	Náklady		-960 858,20 Kč	9 186,00 Kč	-966 884,70 Kč	-28 295,18 Kč	-41 037,66 Kč	-19 809,52 Kč	-2 027 699,26 Kč
18	Výnosy		352 100,00 Kč	53 100,00 Kč	93 864,40 Kč	83 340,00 Kč	33 374,90 Kč	1 651 817,24 Kč	2 267 596,54 Kč
19	Celkový součet		-602 594,73 Kč	3 558,20 Kč	-66 352,92 Kč	206 620,77 Kč	891 002,88 Kč	1 816 784,22 Kč	2 249 018,42 Kč

Potřebujete vidět všechny výnosy a náklady za uplynulý měsíc? Jak si vedlo konkrétní středisko v posledních šesti měsících? Kde máte největší náklady? V jediném reportu můžete vidět klíčové výsledky hned z několika úhlů.

Rok	Měsíc	Kraj	Číslo zakázky
2009	M 01	Jihočeský	neuvodeno
2010	M 02	Jihomoravský	10Zak0001
2011	M 03	Královéhradecký	10Zak0002
2012	M 04	Liberecký	10Zak0003

Číslo	Částka prodejně	Popisový sloupec	Beněš	Topol	Zach	Celkový součet
1	Montáž stolu		191 100,00 Kč		0,00 Kč	191 100,00 Kč
2	Stůl kancelářský s kontejnerem				82 500,00 Kč	82 500,00 Kč
3	Postel roštová				56 064,00 Kč	56 064,00 Kč
4	Křeslo čalouněné 1320		47 940,00 Kč	0,00 Kč	0,00 Kč	47 940,00 Kč
5	Stůl kancelářský s roletou				40 416,00 Kč	40 416,00 Kč
6	DVD přehrávač				17 550,00 Kč	17 550,00 Kč
7	Sedací souprava 1320				17 976,00 Kč	17 976,00 Kč
8	Židle 2220				16 176,00 Kč	16 176,00 Kč
9	Čalounění Laura				15 841,92 Kč	15 841,92 Kč
10	Vrchní deska				14 256,00 Kč	14 256,00 Kč
11	Celkový součet		239 040,00 Kč	52 116,00 Kč	220 363,92 Kč	511 519,92 Kč

Z galerie stylů a vzhledů si můžete vybírat i to, jak výsledky uvidíte. Nastavené barevné škály fungují podobně jako semafor a pomohou Vám s orientací v jednotlivých číslech. Na první pohled uvidíte, kde jsou rizika a jakým hodnotám máte věnovat aktuální pozornost.

PŘÍPADOVÁ STUDIE:

SEMIX PLUSO

Chuť a nadšení pro co nejlepší pečivo



O společnosti SEMIX PLUSO

Společnost SEMIX PLUSO, spol. s r. o., je ryze česká výrobní potravinářská společnost. Na trh vstoupila v roce 1995 jako výrobce směsí, náplní a přípravků pro pekaře a cukráře a svůj sortiment postupně rozšiřovala. Disponuje unikátním výrobním zařízením, které zpracovává zrniny tak, že v nich zůstávají zachovány minerální látky a živiny. Dnes s jejími výrobky pracují pekárny, restaurace a jídelny. Dostávají se i ke konečným spotřebitelům, ať už pod značkou SEMIX - Zdravý život, nebo privátními značkami. SEMIX dokončuje mnohamilionovou investici do technologie úpravy a zpracování máku. Stane se tak jedním z největších zpracovatelů máku v Evropě.

www.semix.cz

www.zdravyzivot.com

Vstupní požadavky

Značka SEMIX se zrodila z nadšení a na počátku si musela vystačit opravdu s málem. Počet odběratelů se zvětšoval, z pár stovek kilogramů směsí se brzy staly tisíce, nabídka se rozšiřovala a bylo zapotřebí najít program na účetnictví, sklady a mzdy. Společnost svůj stále se rozšiřující sortiment rozdělila do čtyř divizí, postupně také vznikaly dceřiné společnosti na Slovensku, v Polsku a Maďarsku. Zvyšoval se tlak na centrální řešení a optimalizaci nákupu surovin, výroby a distribuce. V každé z těchto oblastí se totiž zpracovává velké množství dat a příprava podkladů pro operativní rozhodování vyžadovala stále více času a úsilí několika zaměstnanců.

Řešení

Informační systém POHODA E1: síťová verze POHODA E1 Komplet NET5 + 15 přídatných síťových licencí POHODA E1 Komplet CAL, celkem tedy 20 počítačů

POHODA Business Intelligence: scénáře POHODA BI Sklady a POHODA BI Účetnictví, další scénář připravený na zakázku; rozšíření POHODA BI IČ1 pro třetí subjekt

Microsoft SQL Server 2008 v rámci Royalty Licensing modelu: edice Standard, licence pro server a celkem 24 klientů

Počet uživatelů: 20 uživatelů systému POHODA, 4 uživatelé řešení POHODA BI

Další software STORMWARE Office:

Daňová přiznání TAX: varianta Standard pro 1 počítač



POHODA vstoupila do života společnosti SEMIX PLUSO pár let po jejím založení. Její úspěšné uplatňování při zpracování účetnictví a mezd i vedení skladové evidence na jedné straně a dostupnost slovenské verze na straně druhé vedly k tomu, že se POHODA začala používat také ve slovenské dceřiné společnosti.

Někdy v roce 2009 se však nad programem POHODA ve společnosti SEMIX PLUSO začalo trochu zatahovat. Účetnictví a další evidence dělala pořád dobře, ale horší bylo vytváření různých reportů a controlling. V jednotlivých společnostech a divizích se totiž zpracovávalo takové množství dat, že se jejich společné vyhodnocování stávalo čím dál tím náročnější. Navíc šlo o data z různých oblastí, od nákupu surovin přes výrobu až po distribuci, a tím pádem velmi různorodého charakteru.

Ručním zpracováváním reportů mohly být důležité přehledy aktualizovány pouze v týdenních, a v některých oblastech dokonce až v měsíčních cyklech. Se stejným prodlením s dostupností aktualizovaných reportů se potýkala i oblast finančního controllingu. Buď společnost prostě neměla aktuální data potřebná pro operativní řízení a rozhodování, nebo muselo být k jejich aktualizaci vynaloženo nepřiměřeně velké úsilí několika zaměstnanců.

Pak se však objevila POHODA BI a všechny mraky se postupně rozplynuly. Prvotní požadavky v podobě nahlížení na veškerá historická data všech společností, do všech vedených skladů a záznamů v účetnictví, ale i konsolidace výsledků pro účely reportingu a controllingu, naplňovaly z velké části už základní scénáře řešení POHODA BI, tedy scénáře Sklady a Účetnictví. SEMIX PLUSO však měl i další, nadstandardní požadavky.



Společnosti totiž interně používají vlastní parametr, tzv. nákladovou cenu, a vlastní metodiku pro vyčíslení zisku v závislosti na vstupních surovinách, použitých recepturách, balení a distribuci vlastních výrobků. Z toho se odvíjí specifický způsob počítání a porovnávání ziskovosti a dalších výkonových ukazatelů. Také měli poměrně jasnou představu o podobě výstupů a požadovali speciální typy reportů. Řešením byly scénář a reporty vytvořené na zakázku.

Po nasazení POHODA BI si některé tabulky uživatelé stále ještě zpracovávali ručně. Prostě pro jistotu, a aby si ověřili, že se mohou na řešení POHODA BI spolehnout. Zakrátko se přesvědčili, že POHODA BI jim stejné výstupy připraví mnohem rychleji, a tak s ručním dolováním dat skončili.

Podle jednatele Michala Čižmára má společnost SEMIX PLUSO poměrně přesně spočítáno, jak se jim POHODA BI vyplácí: „*Díky denním aktualizacím dat pracujeme se zaručeně čerstvými informacemi pro strategické i operativní rozhodování. Na jejich základě se nám podařilo optimalizovat mnoho pracovních postupů ve všech divizích a dceřiných firmách. První přínosy v podobě konkrétních využitelných informací jsme přitom vnímali ihned po nasazení tohoto řešení. S ročním odstupem nám vychází tato čísla: úspora 28 hodin měsíčně pro top manažery a 40 hodin měsíčně u manažerů na úrovni středního managementu. Investice do samotného řešení POHODA BI se nám vrátila během 6 měsíců.*“

S projektem zavádění řešení POHODA BI ve společnosti SEMIX PLUSO jsme vyhráli soutěž Microsoft Awards 2012 v kategorii Data Management a Business Intelligence.

Microsoft® Awards

➔ Winner 2012

STORMWARE
POHODA BI
Business Intelligence



Harmonogram

1999

- ▶ oslovení dodavatele systému, předprodejní konzultace, rozhodnutí o implementaci ekonomického systému POHODA

2007

- ▶ přechod na informační systém POHODA SQL, nyní E1

Podzim/zima 2010

- ▶ účast na konferenci k řešení POHODA BI
- ▶ konzultace o možnostech nasazení řešení POHODA BI a obnově infrastruktury
- ▶ analytická schůzka pro specifikaci řešení

Jaro 2011

- ▶ instalace základních scénářů Účetnictví a Sklady, napojena česká POHODA
- ▶ dodání zákazkového scénáře na speciální výpočet ziskovosti vlastních výrobků
- ▶ zaškolení uživatelů v aplikaci Microsoft Excel
- ▶ příprava zakázkových reportů

Léto/podzim 2011

- ▶ napojení dat ze Slovenska (slovenská POHODA) a Polska
- ▶ konsolidace dat za všechny zpracovávané ekonomické subjekty
- ▶ příprava zakázkových reportů za všechny zpracovávané ekonomické subjekty

Nový SQL Server 2012 už i u STORMWARE. A opět výhodněji.

Microsoft představil novou verzi SQL serveru. Společnost STORMWARE jej bude nabízet od června. Předchozí SQL Server 2008 R2 však z naší nabídky nemizí.

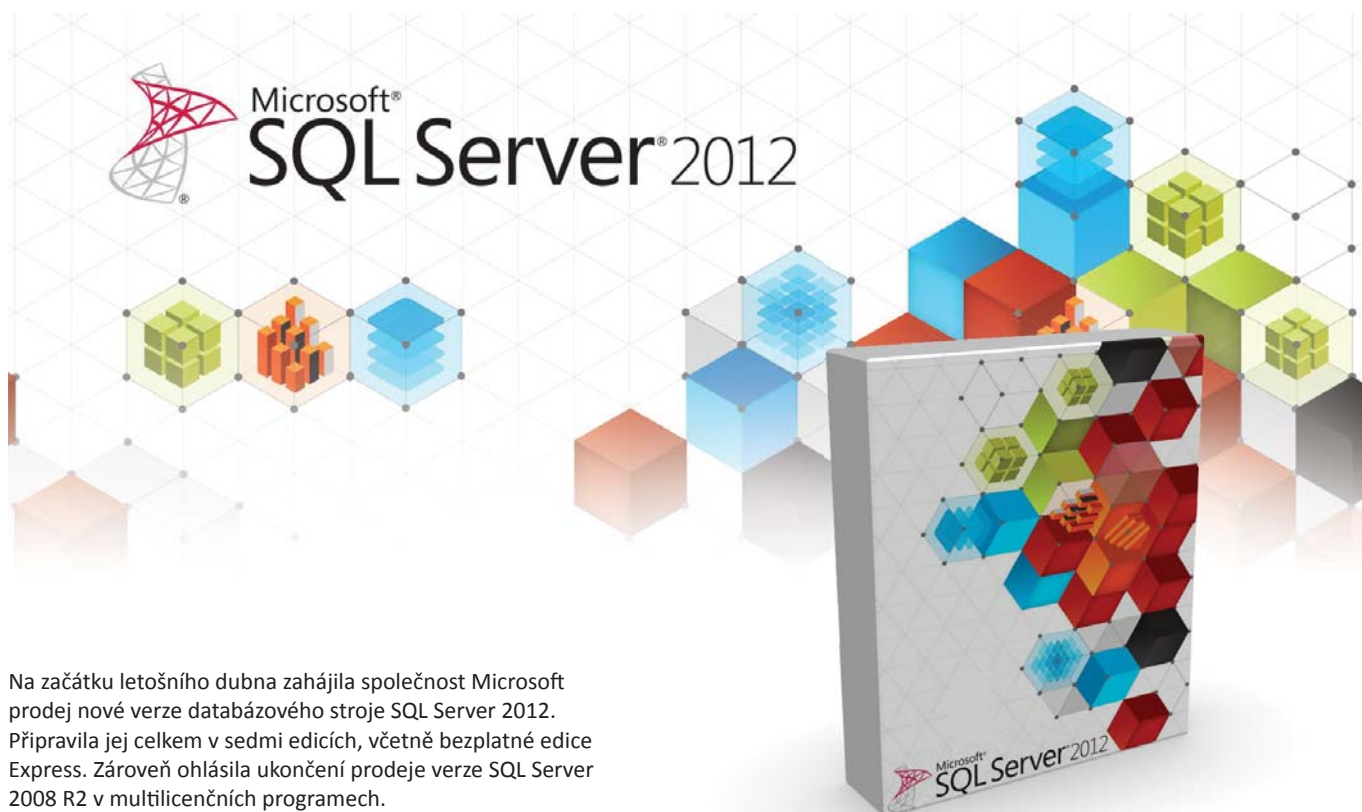

Na začátku letošního dubna zahájila společnost Microsoft prodej nové verze databázového stroje SQL Server 2012. Připravila jej celkem v sedmi edicích, včetně bezplatné edice Express. Zároveň ohlásila ukončení prodeje verze SQL Server 2008 R2 v multilicenčních programech.

Nový SQL Server 2012 můžete v edici Standard, která je již tradičně edicí určenou pro obsluhu základních databázových funkcionalit a možností BI, od června zakoupit i u STORMWARE.

Když ho totiž koupíte k produktům STORMWARE Office přímo u nás, zaplatíte za něj méně. Oproti pořízení u jiného dodavatele na každé klientské licenci ušetříte více než polovinu ceny a na serverové licenci dokonce více než 20 tisíc korun.

Se stávající verzí tohoto databázového stroje se zatím neloučíme. Díky partnerství se společností Microsoft můžeme SQL Server 2008 R2 k našim programům dodávat do března 2014. Od letošního června tedy v našem ceníku najdete tyto položky:

Na obou verzích SQL serveru, 2008 R2 i 2012, je možné provozovat následující produkty STORMWARE Office:

STORMWARE
POHODA SQL
Ekonomický systém

STORMWARE
POHODA E1
Informační systém

STORMWARE
PAMICA SQL
Personalistika a mzdy

Označení	Typ licence	Cena
SQL Server 2008 R2 Standard Runtime	serverová licence s jednou přístupovou licenci	2 450 Kč
SQL Server 2008 R2 Standard CAL Runtime	klientská přístupová licence	2 450 Kč
SQL Server 2012 Standard Runtime	serverová licence s jednou přístupovou licenci	2 950 Kč
SQL CAL 2012 Runtime	klientská přístupová licence	2 950 Kč

Ceny jsou uvedeny bez DPH.

Daňový kalendář pro červen–červenec 2012

ČERVEN		
pondělí 11. 6.	spotřební daň	splatnost daně za duben 2012 (mimo spotřební daň z lihu)
pátek 15. 6.	daň z příjmů	čtvrtletní nebo pololetní záloha na daň
středa 20. 6.	daň z příjmů	měsíční odvod úhrnu sražených záloh na daň z příjmů fyzických osob ze závislé činnosti a z funkčních požitků
pondělí 25. 6.	spotřební daň	splatnost daně za duben 2012 (mimo spotřební daň z lihu)
		daňové přiznání za květen 2012
	daň z přidané hodnoty	daňové přiznání k uplatnění nároku na vrácení spotřební daně z topných olejů, zelené nafty a ostatních (technických) benzinů za květen 2012 (pokud vznikl nárok)
		daňové přiznání a daň za květen 2012
energetické daně	souhrnné hlášení za květen 2012	
		daňové přiznání a splatnost daně z plynu, pevných paliv a elektřiny za květen 2012

ČERVENEC		
pondělí 2. 7.	daň z příjmů	odvod daně vybírané srážkou podle zvláštní sazby daně za květen 2012
		podání přiznání k dani a úhrada daně za rok 2011, má-li poplatník povinný audit nebo mu přiznání zpracovává a předkládá daňový poradce
úterý 10. 7.	spotřební daň	splatnost daně za květen 2012 (mimo spotřební daň z lihu)
pondělí 16. 7.	daň silniční	záloha na daň za 2. čtvrtletí 2012
pátek 20. 7.	daň z příjmů	měsíční odvod úhrnu sražených záloh na daň z příjmů fyzických osob ze závislé činnosti a z funkčních požitků
středa 25. 7.	spotřební daň	splatnost daně za květen 2012 (pouze spotřební daň z lihu)
		daňové přiznání za červen 2012
	daň z přidané hodnoty	daňové přiznání k uplatnění nároku na vrácení spotřební daně z topných olejů, zelené nafty a ostatních (technických) benzinů za červen 2012 (pokud vznikl nárok)
		daňové přiznání a daň za 2. čtvrtletí a za červen 2012
energetické daně	souhrnné hlášení za červen 2012 a 2. čtvrtletí 2012	
úterý 31. 7.	daň z příjmů	odvod daně vybírané srážkou podle zvláštní sazby daně za červen 2012

Zdroj www.mfcr.cz

STORMWARE
TAX
Daňová přiznání

Daňová přiznání
krok za krokem

- program pro jednoduché sestavení přiznání
- řádná, opravná i dodatečná přiznání
- elektronická podání

volejte zdarma: 800 178 278 | www.stormware.cz/tax



Daňový kalendář pro srpen–září 2012

SRPEN		
čtvrtek 9. 8.	spotřební daň	splatnost daně za červen 2012 (mimo spotřební daň z lihu)
pondělí 20. 8.	daň z příjmů	měsíční odvod úhrnu sražených záloh na daň z příjmů fyzických osob ze závislé činnosti a z funkčních požitků
pátek 24. 8.	spotřební daň	splatnost daně za červen 2012 (pouze spotřební daň z lihu)
pondělí 27. 8.	spotřební daň	daňové přiznání za červenec 2012
		daňové přiznání k uplatnění nároku na vrácení spotřební daně z topných olejů, zelené nafty a ostatních (technických) benzinů za červenec 2012 (pokud vznikl nárok)
	daň z přidané hodnoty	daňové přiznání a daň za červenec 2012 souhrnné hlášení za červenec 2012
pátek 31. 8.	energetické daně	daňové přiznání a splatnost daně z plynu, pevných paliv a elektřiny za červenec 2012
	daň z příjmů	odvod daně vybírané srážkou podle zvláštní sazby daně za červenec 2012
	daň z nemovitostí	splatnost 1. splátky daně (poplatníci provozující zemědělskou výrobu a chov ryb s daní vyšší než 5 000 Kč)

ZÁŘÍ		
pondělí 10. 9.	spotřební daň	splatnost daně za červenec 2012 (mimo spotřební daň z lihu)
pondělí 17. 9.	daň z příjmů	čtvrtletní záloha na daň
čtvrtek 20. 9.	daň z příjmů	měsíční odvod úhrnu sražených záloh na daň z příjmů fyzických osob ze závislé činnosti a z funkčních požitků
pondělí 24. 9.	spotřební daň	splatnost daně za červenec 2012 (pouze spotřební daň z lihu)
úterý 25. 9.	spotřební daň	daňové přiznání za srpen 2012
		daňové přiznání k uplatnění nároku na vrácení spotřební daně z topných olejů, zelené nafty a ostatních (technických) benzinů za srpen 2012 (pokud vznikl nárok)
	daň z přidané hodnoty	daňové přiznání a daň za srpen 2012 souhrnné hlášení za srpen 2012
	energetické daně	daňové přiznání a splatnost daně z plynu, pevných paliv a elektřiny za srpen 2012

Zdroj www.mfcr.cz

POBOČKY A KONZULTAČNÍ KANCELÁŘ STORMWARE

JIHLAVA

Za Prachárnou 45
586 01 Jihlava
tel.: 567 112 612
e-mail: info@stormware.cz

PRAHA

U Družstva Práce 94
140 00 Praha 4 Braník
tel.: 224 941 057
e-mail: paha@stormware.cz

BRNO

Vinařská 1a
603 00 Brno
tel.: 541 242 048
e-mail: brno@stormware.cz

OSTRAVA

Železárenská 4
709 00 Ostrava
tel.: 596 619 939
e-mail: ostrava@stormware.cz

HRADEC KRÁLOVÉ

Hradební 853/12
500 02 Hradec Králové
tel.: 495 585 015
e-mail: hradec@stormware.cz

LIBEREC

Humpolecká 108/3
460 01 Liberec
tel.: 483 310 989
e-mail: liberec@stormware.cz

PLZEŇ

náměstí Míru 10
301 00 Plzeň
tel.: 371 650 333
e-mail: plzen@stormware.cz

OLOMOUČ

Šlechtitelů 21
783 71 Olomouc
tel.: 588 003 300
e-mail: olomouc@stormware.cz

Mensa České republiky

Taky používá
POHODU

Mensa je mezinárodní nezisková organizace sdružující lidi s IQ mezi horními dvěma procenty populace. Má přes 115 000 členů ve sto zemích světa. Cílem Mensy je zkoumat a rozvíjet lidskou inteligenci ve prospěch lidstva, podporovat výzkum vlastností, znaků a využití inteligence a vytvářet stimulační, intelektuální, přátelské a společenské prostředí.

Mensa ČR sdružuje přes 2 400 členů ve dvanácti místních skupinách a několika desítkách zájmových skupin. Kromě akcí pro své členy, jako jsou přednášky, exkurze (do institucí, továren, elektráren, laboratoří), teambuildingové aktivity, celostátní setkání, soutěže, hry aj., věnuje zvláštní pozornost podpoře rozvoje talentu a nadání dětí:

- ▶ je zřizovatelem **Mensa gymnázia** – gymnázium pro nadané děti sídlí v Praze – www.mensagymnazium.cz,
- ▶ organizuje soutěž **Logická olympiáda** – určena dětem od první třídy ZŠ až po poslední ročník středních škol – děti soutěží v logických úlohách, kde nerozhodují naučené znalosti, ale logika, rozum, bystrost a kreativní přístup – www.logickaolympiada.cz,
- ▶ zakládá **Kluby nadaných dětí** – odpolední kroužek pro děti, který rozšiřuje jejich obzory prostřednictvím zajímavých exkurzí, přednášek, her a soutěží,
- ▶ provozuje program **NTC pro školky** – systém učení dětského mozku – www.mensantc.eu,
- ▶ pořádá **letní campy** – tematické, pobytové i příměstské campy,
- ▶ podporuje školy, které se zaměřují na rozvoj nadání a intelektu.

Být členem Mensy znamená možnost rozšiřovat si obzory, navštěvovat zajímavá místa, včetně těch, na která se běžně nedostanete, setkávat se se zajímavými lidmi s podobnými zájmy a s významnými osobnostmi při různých přednáškách a exkurzích. Členem Mensy se může stát každý, kdo dosáhne v testu inteligence schváleném mezinárodním dozorčím psychologem IQ vyšší než 130. Test můžete absolvovat ve věku od 5 let.



MENSA ČESKÉ REPUBLIKY

Španielova 1111, 163 00 Praha 6

www.mensa.cz

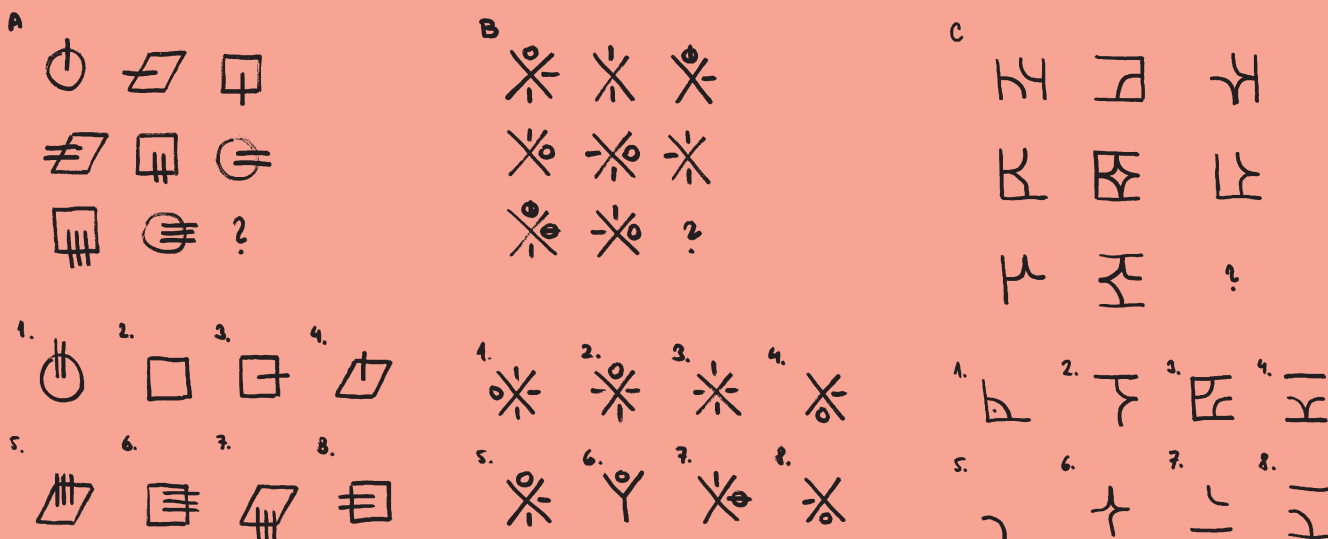



Microsoft Partner

Gold Independent Software Vendor (ISV)



POBOČKY A KONZULTAČNÍ KANCELÁŘE

JIHLAVA, Za Prachárnou 45, tel.: 567 112 612, e-mail: info@stormware.cz | **PRAHA**, U Družstva Práce 94, tel.: 224 941 057, e-mail: praha@stormware.cz | **BRNO**, Vinařská 1a, tel.: 541 242 048, e-mail: brno@stormware.cz | **OSTRAVA**, Železárenská 4, tel.: 596 619 939, e-mail: ostrava@stormware.cz | **HRADEC KRÁLOVÉ**, Hradební 853/12, tel.: 495 585 015, e-mail: hradec@stormware.cz | **LIBEREC**, Humpolecká 108/3, tel.: 483 310 989, e-mail: liberec@stormware.cz | **PLZEŇ**, náměstí Míru 2363/10, tel.: 371 650 333, e-mail: plzen@stormware.cz | **OLOMOUC**, Šlechtitelů 21, tel.: 588 003 300, e-mail: olomouc@stormware.cz

www.pohoda.cz